LA PRENSA

Año L. — Núm. 18.066 — BUENOS AIRES, LUNES 7 DE JULIO DE 1919 — Dirección y Administración, Avenida de Mayo 567 y 579

DIARIO DE LA MAÑANA

(Fundado el 16 de octubre de 1869)

Precio del ejemplar: 10 centavos

TARIFA DE SUSCRIPCION

	Capital	Interior	Exterior
	$ m/n	$ m/n	$ oro
Un mes	1.00		
Tres meses	2.70	2.85	1.20
Seis meses	12.00	14.00	11.00
Un año	22.00	27.00	21.00

SUD AMERICA

	Un mes	Un año
Brasil	$	$
Uruguay	$	$
Paraguay	$	$
Chile	$	$

DIVERSIONES PUBLICAS

TEATROS

COLON—Corrientes 1pi. Camilo Rosati, empresario. Temporada lírica. Hoy, a las 8.30: Tosca. Mañana, a las 8.30: Tosca. Mañana, a las 8.30: Tosca. Mañana

AVISOS COMERCIALES

ABOGADO Alfredo Yanzi, Rivadavia 1234.

ACADEMIA Comercial Moderna, Rivadavia 1234.

ACADEMIA Comercial Moderna, Rivadavia 1234.

ACADEMIA Comercial Moderna

ALQUILERES DE CASAS Y PUESTOS DESOCUPADOS

BUENA CASA CHACRA 114 1 cuadra de tranvía, 4 piezas, baño instalado, agua corriente, $ 30. Otra, 3 piezas, $ 25. Otra, 2 piezas, $ 20. Otra, 2 piezas, $ 18. Otra, 2 piezas, $ 15. Otra, 2 piezas, $ 12. Otra, 2 piezas, $ 10. Otra, 2 piezas, $ 8. Otra, 2 piezas, $ 6. Otra, 2 piezas, $ 5. Otra, 2 piezas, $ 4. Otra, 2 piezas, $ 3. Otra, 2 piezas, $ 2. Otra, 2 piezas, $ 1. Otra, 2 piezas, $ 0.50. Otra, 2 piezas, $ 0.40. Otra, 2 piezas, $ 0.30. Otra, 2 piezas, $ 0.20. Otra, 2 piezas, $ 0.10. Otra, 2 piezas, $ 0.05. Otra, 2 piezas, $ 0.02. Otra, 2 piezas, $ 0.01. Otra, 2 piezas, $ 0.00. Otra, 2 piezas, $ 0.00. Otra, 2 piezas, $ 0.00

OFICIOS DIVERSOS

OFICIOS DIVERSOS

OFICIOS DIVERSOS

SERVICIO DOMESTICO PEDIDO

NECESITO sirvienta, entienda algo cocina, hay mucama. Charcas 5041. v19

NECESITO sirvienta, que tenga buenos informes y que entienda de cocina, para casa de corta familia. Córdoba 487, 5o. piso. v20

PEONCITO se precisa para limpieza de cocina y inmediaciones. Corrientes 1939.

PEON DE COCINA se precisa, Defensa núm. 1361.

PEON de cocina preciso para restaurant, Victoria 2101.

PEON de cocina, se necesita. Calle Esmeralda 585.

PRECISO chico 10 a 12 años poco trabajo matrimonio solo, Liniers 823.

PEON de cocina se precisa, para fonda: Juncal 1295. v19

PEON de cocina y otro limpieza, se necesita para casa de familia, sueldo 30 $. Río Bamba 787. v20

PARA FAMILIA de campo se desea una señora anciana, trato de familia, poco trabajo. Salta 1266.

PEON DE COCINA argentino, italiano o francés de 7 a. m. a 7 p. m., necesita colegio; 40 $ sueldo. Inútil presentarse si no tiene cama o documentos identidad. Tratar de 8 a 11 a. m. Rivadavia 7232.

SE NECESITA cocinera sencilla para estancia; tratar, Nazca 240, Flores.

SIRVIENTA que sepa de cocina para corta familia, pago bien; F. Lacroze 3956.

SIRVIENTA joven que sepa cocinar, se precisa; Obligado 2362.

SE NECESITA muchacha para corta familia; Pino 2353, Belgrano.

SIRVIENTA para cocina sencilla y otros quehaceres se necesita. R. Peña 1691.

SIRVIENTA preciso para todo trabajo, sin cama, $ 35, Paraguay 1341.

SE NECESITA sirvienta en casa francesa. Milico 2400, Avellaneda.

SIRVIENTA que sepa cocinar, necesito, buen sueldo. R. Falcón 1621.

SIRVIENTA se necesita, Colodrero 2589.

SIRVIENTA de 18 a 20 años necesítase, para todo trabajo, sin cama Solís 1369.

SIRVIENTA recomendada, necesito; sueldo $ 40. Guipacha 862 p. 2o. v20

SE NECESITA sirvienta para todo servicio, tratar Charcas 791. v20

SIRVIENTA se necesita, aseada y recomendada. Cangallo 2233. v20

SIRVIENTA, todo servicio, cocina sencilla Catamarca 455; sueldo de 35 a 40 $.

SIRVIENTA, mujer formal, para limpieza, se necesita; M. García No. 701.

SIRVIENTA que sepa cocinar, para tres para mar, necesítase Azcuénaga 434.

SIRVIENTA joven y formal, para corta familia, se necesita. Oro 2188.

SIRVIENTA joven, se necesita, de 8 a 3, $ 30, con cama Ecuador 936.

SIRVIENTA que sepa cocinar, para mat. preciso. Solís 446, 3er. piso.

SIRVIENTA precisa matrimonio, poco trabajo. Solís 446, 3er. piso.

SIRVIENTA que sepa cocinar, para corta familia, hoces. Azcuénaga 436.

SIRVIENTA se necesita. Calle Liniers número 991.

SE PRECISA sirvienta de 8 a. m. a 9 p. m., casa fina. Tucumán 363, D. A.

SIRVIENTA joven que entienda cocina, necesito $ 50. Urquiza 2434.

SE NECESITA sirvienta, sueldo 40 pesos. Anchorena 728.

SIRVIENTA que entienda de cocina se necesita, Liniers 177.

SIRVIENTA se necesita para todo trabajo; sueldo No. 3093.

SIRVIENTA todo trabajo se necesita para matrimonio solo; $ 45. Charcas 1464.

SIRVIENTA se necesita, José María Moreno 256, buen sueldo.

SEÑORA para lavar y demás, se precisa, medios días, Espinosa 2280. v20

SIRVIENTA, se necesita, que entienda de cocina. Tacuarí 1343.

SIRVIENTA para todo trabajo, buen sueldo, Yatay 742.

SE NECESITA cocinera joven, para casa pensión; Rivadavia 1416.

SIRVIENTA todo servicio, corta familia; se necesita, Río Bamba 588.

SIRVIENTA o muchacha de 16 a 20 años preciso. Bmé Mitre 2070. v20

SIRVIENTA con cama, precísase para matr. solo, San Pedrito 876, Flores.

SIRVIENTA para corta familia se necesita, Ayacucho 329.

SIRVIENTA que sepa cocinar se necesita, Uruguay 356.

SIRVIENTA se necesita, Independencia núm. 2278.

SIRVIENTA que entienda de cocina, con cama se necesita; Payón 1461. v20

SE PRECISA sana de leche para criar en casa en su casa, Paraná 358, 5o. piso.

SIRVIENTA necesito por unas horas al día, de mañana; Sarmiento 748.

SIRVIENTA necesito, buen sueldo, calle Rivadavia 2242, 1o. D.

SEÑORA para sirvienta con chica niñera, se precisa, Avellaneda 195.

SIRVIENTA PRECISO, AVELLANEDA 185.

SIRVIENTA con cama para todo servicio se necesita; Córdoba 1495, dep. 1o. v20

SIRVIENTA SE PRECISA, Uruguay número 139.

SIRVIENTA con cama se precisa, Azcuénaga 1105.

SIRVIENTA se necesita, Quesada 2442, Belgrano.

SIRVIENTA que sepa algo de cocina con cama, Bocayuva 1063. v21

SIRVIENTA se necesita, Florida 438.

SE PRECISA sirvienta que sepa cocinar, Aménabar 1529.

SIRVIENTA sin cama, todo serv., mat. solo, necesito. Blanco 3240. v20

SIRVIENTA necesito, $ 45 a 50, con cama, corta familia. Giribone 236.

SE NECESITA cocinera sencilla; Bermejo 3207. v20

SIRVIENTA para todo servicio que quiera ir al campo, se nec., Freyre 839. v20

SIRVIENTA para las mañanas; sueldo $ 25, necesito. Junín 28. v20

SIRVIENTA con retiro se necesita, Paraná 1284.

SIRVIENTA que entienda de cocina se precisa, Solís 1246, sueldo 45 pesos.

SIRVIENTA se necesita, para corta familia, buen sueldo, Almagro 1052.

SIRVIENTA se necesita con recomendación; independencia 3132.

SIRVIENTA se necesita para todo servicio, casa chica, Sentíjosa 27.

SIRVIENTA para todo trabajo con o sin cama, se necesita. B. Mitre 1236. v20

SIRVIENTA que entienda cocina, $ 50, necesítase, Medrano 357.

SIRVIENTA para todo servicio, se necesita, México 1218.

SIRVIENTA lavar y otras limpiezas, se necesita, Anchorena 686, de 9 a 10 a. m.

SIRVIENTA necesito, menos cocina, de 7 a 3, Sarmiento 971, dep. B., 1er. piso.

SE NECESITA un mucamo, de 14 a 15 años, Lima 1701.

SE PRECISA un ayudante de cocina, calle Lima 1701.

SIRVIENTA para matrimonio se precisa, Perú 461, piso 2o. v20

SIRVIENTA para todo trabajo, menos cocina, se necesita, Cangallo 1285.

SE NECESITA sirvienta, para matrimonio Charcas 1060, después de las 8.

SIRVIENTA se necesita, sin cocinar, con retiro. Juncal 911.

SE PRECISA joven de cocina, sueldo 35 $, dormir adentro, San Juan 2967.

SIRVIENTA SE PRECISA, casa de negocio, Rivadavia 7590.

SEÑORA o muchacha para todo trabajo necesítase; B. de Irigoyen 118, 1o. izq. v21

SIRVIENTA, sepa cocinar, buen sueldo, necesítase; Migrón 2410, Flores.

SE NECESITA muchacha ayudanta, $ 25; Cevallos 142, V. Sarsfield. v20.

SIRVIENTA se necesita, Paraguay 5380.

SIRVIENTA joven para todo servicio se necesita; Piedras 684, 2o. piso.

SE PRECISA sirvienta que entienda de cocina, Patricios 795.

SEÑORA se necesita por mes o medio día, todo trabajo; Espinosa 1550.

SIRVIENTA se precisa, Alvarez Thomas 634 y Federico Lacroze.

SIRVIENTA que entienda de cocina necesito, Montevideo 3772.

SE PRECISA sirvienta que sepa cocinar, $ 25 corta familia. v21

SIRVIENTA se precisa, Pujol 335 sueldo 40 a 45 $.

SIRVIENTA precisa por medio día, ayudar quehaceres. Rivadavia 370.

SIRVIENTA para matrimonio se precisa Solís 457.

SIRVIENTA para todo trabajo, que entienda de cocina, necesito, Uruguay 643.

SE PRECISA una muchacha para pocos quehaceres, Alberti 848.

SIRVIENTA se hace sitio, Sarmiento 821, piso 2o. v30

SIRVIENTA o muchacha se precisa, Vidt y Thill y Charcas.

SE NECESITA mucama, se le pagará buen sueldo, tratar Alsina 1207.

SIRVIENTA para todo trabajo, con o sin cama, San José 874. v20

SIRVIENTA para todo trabajo, se necesita, Dolores 116, Flores.

SIRVIENTA con recomendación, se necesita, Azcuénaga 847. v19

SIRVIENTA para todo trabajo, se precisa; Rivadavia 3568. v18

SIRVIENTA NECESITA matrimonio solo. Corrientes 1077, dep. 8, 4o. piso. v18

SIRVIENTA para todo trabajo, se necesita, Almirante Brown 761. v18

SIRVIENTA para corta familia, se necesita, Payón 1425, bien recomendada. v18

SIRVIENTA recomendada, necesítase, Victoria 2198, dep. 6. v18

SERVICIO DOMESTICO PEDIDO

SIRVIENTA necesito con cama, para matrimonio, Pueyrredón 570. v19

SE NECESITA sirvienta, todo trabajo, corta familia, Cangallo 1938, dep. 4 v19

SIRVIENTA se necesita, corta familia, Honduras 3857. v20

SIRVIENTA que sepa cocinar, necesito; doy pieza al marido; Vicente López 1067, v19

SIRVIENTA que entienda de cocina, se necesita, Pedro Goyena 1422. v19

SE NECESITA SIRVIENTA JOVEN, La Madrid 823. v19

SIRVIENTA que sepa de cocina, se precisa, P. Unidas 3465. v20

SIRVIENTA se necesita, Venezuela 1615.

SIRVIENTA joven, para corta familia, Olavarría 58, Boca. v20

SE NECESITA lavandera; tratar Ecuador 20. v19

SE PRECISA muchacha para cuidar niña. Moreno 2204. v19

SE NECESITA cocinera sin pretensiones para todo trabajo; Av. Alvear 2950, v19

SIRVIENTA para todo servicio, corta familia, se necesita, Don Cristóbal 244. v19

SE NECESITA mucamo general; sueldo 40 $: Callao 1100, 1er. piso. v20

SIRVIENTA y cocinera, se precisan, Uruguay 1253. v19

SIRVIENTA necesito, formal para corta familia, Piedras 1473. v19

SIRVIENTA que entienda de cocina, se necesita, Gascón 85. v19

SIRVIENTA todo servicio, menos cocina, se necesita, Lautaro 229. v19

SE NECESITA sirvienta, con retiro, Fray Cayetano 884, Flores. v19

SIRVIENTA que sepa cocinar, necesito, sueldo 45 a 50 $; Corrientes 2133, v20

SIRVIENTA se necesita para todo trabajo, con o sin retiro, referencias; Cabildo 3552.

SE PRECISA muchacha de 14 a 15 años para todo trabajo, Dean Funes 496, Avellaneda.

SIRVIENTA se precisa por medio o todo el día, que entienda algo de cocina. Humahuaca 4351 dto. 4.

SIRVIENTA que entienda de cocina, necesita matrimonio solo, buen sueldo. Balcarce 621, 4.o piso, Derecha.

SIRVIENTA que entienda de cocina para matrimonio se precisa, do 10 a 12. Zabala 2439.

SIRVIENTA por medio día necesita matrimonio, ocurrir después de las 9 a. m. Cevallos 121.

SIRVIENTA o muchacha para corta familia, que sepa algo de cocina, necesito, Paraguay 2679.

SIRVIENTA buscada para todos los quehaceres de casa, sin cocina, Independencia 331; dto. 5.

SIRVIENTA preciso, para 4 personas, que sepa cocinar, recomendado, con cama o sin ella. Condarco 480.

SIRVIENTA para todo trabajo en casa de tres personas mayores, necesítase. Nazca 463.

SIRVIENTA se precisa, para el servicio de señora sola, sueldo $ 40, Montevideo 1059.

SIRVIENTA práctica para mucama, por medio día, se necesita, con recomendaciones, Piedras 361, 3er. piso.

SE NECESITA sirvienta, para cocina y otros quehaceres, hay mucama, Bolívar 1528. v20

SIRVIENTA que sepa planchar, se necesita, unas horas por la mañana, Santa Fe 3259.

SIRVIENTA que entienda de cocina, se necesita. Sueldo $ 45. Av. de Mayo 278 Ramos Mejía. v20

SIRVIENTA que sepa de cocina y otros quehaceres se necesita, Moreno 2041 2.o piso tratar de 10 en adelante. v20

SIRVIENTA para todo trabajo de 2 personas necesito, Larrea 913, 1er. piso, depto. 4.

SIRVIENTA para quehaceres de casa de corta familia, necesito, 24 Noviembre número 655.

SIRVIENTA para todo trabajo, que sepa cocinar bien. Sueldo 40 $. E. Unidos 2006, dep. 15, piso 5; de 10 a 5 de la tarde.

SIRVIENTA para tres personas, se necesita; que sepa algo de cocina; de 8 a 4; San Juan 2343.

SIRVIENTA formal, se precisa, con cama que sepa cocinar y otros quehaceres; para matrimonio solo; s. 40 $ Chile 1741.

SIRVIENTA que entienda de cocina se necesita, se tomará con hijo chico; Garay 1742, de 9 a 11 a. m.

SIRVIENTA para todo trabajo necesito, con cama para matrimonio solo, con recomend., sueldo 40 $; Maipú 691.

SIRVIENTA que entienda de cocinar, se necesita, poco trabajo, sueldo 40 a 50 pesos, Santa Fe 1102.

SIRVIENTA se necesita, que entienda cocina, con cama, sueldo 40 $, Estados Unidos 1539.

SIRVIENTA joven, recomendada y algo cocina, necesito, sueldo 40 a 50 $, Bustamante 1777, casi esquina Santa Fe.

SE NECESITA una cocinera, para pensión, comida sencilla, con retiro o sin él, C. Pellegrini 157.

SIRVIENTA se necesita, con referencias, atención de 2 personas mayores, Lapridá 1377. v21

SE SOLICITA sirvienta, joven, que sepa algo de cocina, para matrimonio, buen sueldo, Cangallo 2495.

SIRVIENTA para cocina solamente y poca familia, con cama, necesito, Las Heras 2492.

SIRVIENTA formal para servicio de matrimonio solo, 45 $, poco trabajo, Sarmiento 2593.

SIRVIENTA con buenas recomendaciones, para todos quehaceres y para corta familia, precisa. Convención 2538.

SE NECESITA sirvienta para todo trabajo de matrimonio solo, que entienda de cocina y con buenas recomendaciones. Viamonte 176, 3.o piso. Dto. 9.

SE PRECISA chica sería para ayudar en los quehaceres de casa, corta familia se le enseña oficio; ocurrir Lavalle 1025 primer piso dto. B.

SIRVIENTA para todo servicio en casa de poca familia, se necesita en Villa Devoto, Navarro 3895, entre Esperanza y Bahía Blanca. v20

SE NECESITA muchacha aseada para todo trabajo, buen trato, personas mayores, para el centro, tratar Caballito 1075, antes de las 10 a. m. o después de las 2.

SIRVIENTA para todo servicio, que sepa cocinar, para matrimonio solo, se precisa; Independencia 2630, por la tarde; sueldo 50 pesos.

SIRVIENTA bien recomendada, que sepa algo de cocina, necesito en Olivos, Mariano Pelliza 886, esq. Catamarca. Familia de tres personas. Sueldo $ 60.

SIRVIENTA española para todo servicio, con hija de 10 a 12 años, se necesita, para atender casa de persona sola; dirigirse por carta Anticuamento, con buenas referencias; Ramón Mujica; Cevallos 247.

SERVICIO DOMESTICO OFRECIDO

AMA JOVEN se ofrece para criar en su casa, Pujol 1376. v21

AMA CON LECHE de 7 semanas se ofrece, Cabrera 3076. v20

AMA sin chico se ofrece para criar en su casa, Chile 1052.

AYUDANTE de cocina, bien práctico, se ofrece, Tucumán 1165.

AMA primeriza, con abundante leche de mes y medio y certificado médico, se ofrece, Venezuela 4166.

COCINERA se ofrece, recomendada, Azcuénaga 8337.

COCINERA y quehaceres ofrécese, con chico. Bmé. Mitre 1170.

COCINERA se ofrece, formal. General Paz 2378.

COCINERA argentina se ofrece, y otros quehaceres, Galván 2546.

COCINERA argentina, se ofrece, con retiro, Guayaquil 501, Caballito. v20.

COCINERA práctica se ofrece, Calle Alsina 949.

COCINERA se ofrece, sencilla, con retiro, Gallo 1240. Dto. 3o

COCINERA italiana se ofrece, formal, Italia Mucci 2413.

COCINERA se ofrece, con buenos informes, Salguero 1852.

COCINERA buena, se ofrece, para persona diste. de persona. E. Unidos 962.

COCINERA recomendada, se ofrece, Pinto 450, Avellaneda. v20

COCINERA se ofrece, recomendada con chico, Paseo 924.

COCINERA se ofrece, buenos informes, para corta familia. Bauness 261 v20

COCINERA para matrimonio, tratados bien, se ofrece, Suavedra 520.

COCINERA VASCA, se ofrece, sin cama, Nazca 949.

COCINERA práctica, sin pretensiones, se ofrece; Belgrano 1416, cigarrería.

COCINERA se ofrece, recomendada, sin cama, Tucumán 1087.

COCINERO se ofrece, p. negocio, ciudad, o campo; B. Mitre 2752.

COCINERO para peones de estancia se ofrece, Cangallo 1041.

COCINERA competente, se ofrece, desea plaza para el marido, San Carlos 3463.

COCINERA formal, se ofrece, buenos informes, corta familia, San José 262.

COCINERA se ofrece, bien recomendada, con retiro; Sáenz Peña 575.

COCINERO VASCO, serio, corta familia, se ofrece; Treinta y Tres 2075.

COCINERA suplentia se ofrece, Esmeralda 310, fondo, derecha.

COCINERA vasca, se ofrece, Calle 15 de Noviembre 2245.

COCINERA se ofrece, para cocina sencilla, con o s. retiro, 15 Noviembre 1715.

COCINERA se ofrece con seña de 8 años, corta familia, ciudad; O'Brien 1179.

COCINERA buena se ofrece, con buenas recomendaciones San Martín 665.

COCINERA argentina se ofrece, a tratar en su casa, Lavalle 1842, en la escobería, tienda comestibles.

SERVICIO DOMESTICO OFRECIDO

COCINERA sencilla se ofrece, con retiro, Paseo Colón 470, dep. B., primer piso.

COCINERA se ofrece para corta familia, Alsina 1949, pieza 9.

COCINERA se ofrece, Humahuaca 3536.

COCINERA con un niño de 4 meses se ofrece para todo servicio de pocas personas; Río Bamba 1031.

COCINERA joven española se ofrece, con retiro, sube su obligación, sueldo de 50 a 60 $; Córdoba 2475.

COCINERA argentina, cocina y estirar ropa, estancia o ciudad, sueldo módico, arrédrese, p. carta C. Central, Peste Lisandro, A. G. L.

DOS AMAS, una de 8 días y otra de 5 meses se ofrecen, calle Milre 1636, Avellaneda.

ESPAÑOL recomendado, se ofrece para cualquier trab.; Gómez, Mendoza 2471.

HOMBRE formal se ofrece para portero, o sereno; muy práctico en manejo de bombas; b. informes; Cangallo 3987. v21

HOMBRE joven y bien educado se ofrece para cuidar y acompañar persona enferma; Chile 150.

HOMBRE, se ofrece para cocina peones estancia, o ciudad otro trabajo, Chile 2168, pieza 14.

HOMBRE formal, con los mejores certificados y libreta de trabajo, se ofrece, para portero de casa particular, o sereno; Chile 1749.

JOVEN SE OFRECE para cualquier trabajo, con recom. y cédula de identidad. B. de Irigoyen 471.

LAVANDERA se ofrece, por día. Diamante 1112.

LAVANDERA se ofrece, por día en su casa. Guardia Vieja 4250.

MUCAMA o para todo menos cocina, se ofrece, Cuspina 578.

MUCAMA de adentro, sabe zurcir bien, se ofrece, Belgrano 264.

MUCAMA argentina, se ofrece, Cangallo 2548. v20

MUCHACHA se ofrece para corta familia Lapridá 2154.

MUJER italiana, se ofrece, todo trabajo medio día o entero, Cochabamba 4366.

MUCAMA de adentro, se ofrece, recomendada Estados Unidos 962.

MUCAMA se ofrece con recomendaciones, coser y planchar, Uruguay 1167.

MUCAMO general se ofrece, sin pretensiones muy recomendada, Larrea 228.

MUCAMA castellana se ofrece, Garay 1846. v20

MUCAMA con buenas recomendaciones, se ofrece B.; de Irigoyen 631.

MUCAMO general se ofrece, sabe servir comedor, serio; Cangallo 1041.

MUCAMA de adentro, se ofrece, Arenales 1945, se atiende hasta las 3.

MUCAMA de comedor, con óptimos informes, se ofrece, Gallo 1080.

MUCAMO de comedor se ofrece, buenas recomendaciones, Cangallo 3987. v21

MUCAMA se ofrece, México 655, pieza 24.

MUJER formal se ofrece para todo menos cocina, Corrientes 1160, pieza 4.

MUCAMA O MUCHACHA, se ofrece bien recomendada, Bolívar 354.

MUCAMA de adentro, se ofrece con buenas recomendaciones, Cerrito 538.

MUCAMA de adentro o general, se ofrece, Victoria 1940.

MUCHACHO se ofrece, 18 años, Santiago del Estero 841.

NIÑERA o para mucama se ofrece muchacha; Carlos Calvo 1886.

MADRE e hija se ofrecen para servicio doméstico, sabiendo su obligación, San Juan 1632.

MUCHACHA se ofrece para cualquier trabajo, por medio día o todo el día, con retiro. Independencia 1288.

MUCAMA joven, buena presencia, ofrécese para corta familia; Diamante 1112 barracas. v20

MUCAMA joven de adentro, se ofrece, Santa Fe 1522; sabe su obligación; tratar personalmente.

MATRIMONIO con un chico de 5 años se ofrece para campo, ella cocinera, el marido todo trabajo, Paluchо 1125. v21

MATRIMONIO sin hijos se ofrece, portero y ella modista. Congreso 3379, Antonio Guzmán. v20

MUCAMA práctica se ofrece para casa de pensión u hotel, con buenas recomendaciones. Independencia 1814.

MATRIMONIO para escritorios, casa departamentos o negocio, ofrécese, bien recomendado, Corrientes 1268, p. 2o., dep. 25.

MATRIMONIO se ofrece para cuidar casa o escritorio, a cambio de pieza, con recomendaciones de 5 años; tratar Alsina 136 al fondo.

MATRIMONIO solo se ofrece para encargado departamentos u otro puesto en cambio de habitación; carta E. Ríos 2092. Otero.

MATRIMONIO se ofrece, con chico de 5 años; cocinera o mucama, portero o cochero, con buenos certificados. Cervino 3447.

MATRIMONIO se ofrece, buena cocinera y portero para casa departamentos o particular, con buenas recomendaciones, Corrientes 2201. v20

MATRIMONIO español joven, sin hijos, se ofrece, la señora buena cocinera, el marido para galponero de toros, por carta o personalmente, California 2256.

MUCAMO de comedor competente, se lo, recomienda, habla inglés, frack y smokin, ofrécese para buena familia, ciudad o campo, por carta Alsina 1600; almacén M. Carbajal.

OFRECESE muchacha, vasca, muy formal y de confianza, con buenas recomendaciones para, muy corta familia, para cocina sencilla u otros trabajos, tratar personalmente o por carta indicando condiciones, E. L., Defensa 958, dep. 5.

PEON de cocina práctico, se ofrece, Viamonte 2194.

PORTERO hombre formal y de confianza, se ofrece, Tucumán 1547 por esc. único.

PARA cocina, peón se ofrece, Pintos 720, Avellaneda. v20.

PORTERO y otros quehaceres se ofrece casa familia, tiene rec. 3 años y cédula de identidad, Montevideo 79.

SE OFRECE una muchacha de 14 años p. matrimonio solo, Urquiza 2792.

SE OFRECE cocinera con o sin hijo, recomendada, Charcas 3330.

SE OFRECE sirvienta o mucama, sabe su obligación; Cnel. Suco 764, pieza 14.

SE OFRECE buena mucama de adentro, y buena recomend Córdoba 1760 v20

SE OFRECE sirvienta que sabe de cocina y otros quehac., $ 55. Perú 158.

SEÑORA formal se ofrece por medio día, Piedras 1068. Pieza 6.

SE OFRECE muchacho para todo trabajo, Venezuela 1875.

SE OFRECE por día señora (María), Quesada 2091.

SEÑORA formal se ofrece, para trabajos p. día con chico 11 años. F. Colón 359.

SE OFRECEN dos sirvientas, entienden de cocina, con retiro. Pringles 1198.

SE OFRECE cocinera para corta familia Avenida de Mayo 695.

SE OFRECE sirvienta para todo trabajo, para personas mayores. B. Mitre 4284.

SIRVIENTA para todo trabajo, se ofrece, Viamonte 840.

SIRVIENTA, se ofrece, para cocina sencilla o mucama. E. Unidos 1360, 2o. pis.

SE OFRECE señora por medio día, sabe cocinar, Alsina 2071, pieza 27.

SIRVIENTA se ofrece, para corta familia, P. Colón 470, depto. A, p. 8.

SE OFRECE señora con una niña, para cocina liviana. Victoria 2441.

SIRVIENTA o cocinera, se ofr., viud. o c., 50 o 60 $, tratar Santa Fe 109.

SE OFRECE MUCAMA y niñera, con recomendaciones Lavalle 523.

SE OFRECE cocinera para cocina sencilla Santa Fe 1110.

SE OFRECE mucama, para casa de pensión, Uruguay 381 v20

SIRVIENTA formal, se ofrece, sabe su obligación; Balcarce 465.

SE OFRECE señora y muchacha de 14 años sin cama, México 2063.

SE OFRECE una muchacha joven, por todo el día, con retiro; Corrientes 1160

SE OFRECE lavandera y algún quehacer o cocina sencilla, Defensa 261

SIRVIENTA se ofrece para matrimonio entiende cocina, Bolívar 381

SEÑORA con chico, se ofrece, para todo trabajo, San Carlos 2462.

SIRVIENTA formal, se ofrece, para todo trabajo, práctica, Victoria 3188.

SEÑORA se ofrece, por horas, Alsina número 1671, pieza 10.

SIRVIENTA se ofrece, con una nena de años, Lima 1241.

SIRVIENTA para cocina sencilla en corta familia se ofr. Chile 844

SIRVIENTA se ofrece para todo trabajo de poca familia, calle 862, pieza 18

SE OFRECE una señora para todo trabajo, medio día o día entero, Gabot 1741

SE OFRECE mucama lava y plancha, muy buenas referencias, Guatemala 6884.

SE OFRECE muchacho de 16 años para mandados y limp., Independencia 1946

SEÑORA se ofrece por medio día o tres días a la semana, México 689, pieza 35.

SIRVIENTA se ofrece por medio día, recomendada, Tucumán 3223 v20

SEÑORITA se ofrece para matrimonio solo o corta familia, Uruguay 781.

SE OFRECE una señora por día o medio, Constitución 2089, pieza 10. v20

SE OFRECE cocinera para cocina sencilla o corta familia, Convención 786.

SE OFRECE FAMILIA EDUCADA y limpia para cuidar nene o nena de 1 a 5 años; Guerrecache 3936.

SEÑORA se ofrece con niña de 4 meses para servicio de corta familia. Chile núm. 1272. v21

SE OFRECE mucama para corta familia o matrimonio solo. Estados Unidos 1441.

SERVICIO DOMESTICO OFRECIDO

SE OFRECE lavandera para lavar en casa de familia, México 4.

SE OFRECE mucama para ... de pensión; Cerrito 151. v19

SE OFRECE mucama ... para Jujuy 1470. v19

TENORA se ofrece para lavar y planchar Rodrigues Peña 122 v19

SE OFRECE una sirvienta y una muchacha, Solís 469. v19

SE OFRECE mucama para casa pensión Lavalle 1074. v19

TE OFRECE señora para ... limpiar y cuidar casa; Medalla 488 v19

SEÑORA se ofrece para cuidar un niño en su casa; Alsina 1137, pieza 14 v19

SE OFRECE un chico de 13 años, con buenos informes, Humberto I 1365

SEÑORA con hija de 4 años, matrimonio o señoras, Uribur...

SIRVIENTA por media día, se ofrece, Sáenz Peña 152.

SIRVIENTA SE OFRECE, ... 127.

SEÑORA se ofrece, para cocina sencilla y otros trabajo, precisa cama Constitución 2756. v19

SEÑORA ofrécese, coctya sencilla, otros trabajos, con niño de ... Paraguay 2552

SIRVIENTA general, se ofrece para persona sola, o matrimonio sin hijos, calle Paseo 1565.

SEÑORA con hija mayor se ofrece para cuidar casa en cambio de pieza, por carta M. C., México 1749

SEÑORA sería se ofrece para lavar y planchar o cocina sencilla, sin cama, trabajo Salta 473.

SIRVIENTA se ofrece con hijo de 20 años para mucamo o para ... pintor o semejantes; Libertad 448.

SERVICIO doméstico facilita la Asociación de Beneficencia ... N. Coronel Díaz 1654.

SE OFRECE niñera práctica, sueldo 30 a 35 $; tratar Campichuelo y Gaona, lechería. v20

SE OFRECE ama para criar una criatura en su casa y mucamo para fonda o casa de familia; Cochabamba ... v20

SEÑORA se ofrece para lavar y planchar o para mucama, con retiro, con recomendaciones, Capalista 2131.

SE OFRECE sirvienta, sabe algo de todo y sabe cumplir su obligación. Belgrano 1222.

SEÑORA SOLA SE OFRECE COCINERA o lavandera y planchadora, Holmberg 2356 v19

SEÑORA se ofrece para quehacer de departamento; por no as. Rodríguez Peña 47, buenas ref. v19

SE OFRECE portero con buenos certificados, para casa departamentos, con o sin garantía Campana 769 Floresta. v19

SE OFRECE sirvienta para todo trabajo, sabiendo bastante de cocina, con recomendaciones; Estados Unidos 967. v19

SE OFRECE mucama para casa corta familia, o todo trabajo, para matrimonio solo; Humahuaca 4451. v19

SEÑORA se ofrece para matrimonio, persona sola o cocinar para pocas personas; Rawson 284. v19

SE OFRECE lavandera y planchadora, dirigirse por carta, Manuel Ailaga (F. C. P.) v20

SE DESEA criar criatura sin pecho, en casa de matrimonio tranquilo; Salcedo 3629. v19

SEÑORA se ofrece, para servicio doméstico, sin práctica, con pieza y comida para el marido, calle Ayacucho 915. v19

SEÑORA con un chico se ofrece a matrimonio solo, sabe de cocina, Tucumán núm. 938. v19

SE OFRECE matrimonio para cuidar casa de departamentos, certificado de 7 años, dirigirse por carta a M. S. Tucumán 900, departamento 24. v19

SEÑORA joven, extranjera, responsable, hablando idiomas, desea viajar por Europa con personas conocidas en esta plaza. Ofertas a Casilla Correo 815. v22

SEÑORA sería se ofrece para cuidar casa, señor viudo con hijos, o persona soltera; puede enseñar francés a italiano A. C. Charcas 1460. v19

SE OFRECE matrimonio, ella para todos quehaceres, con pieza para ella y el marido, sin pretensiones; dirigirse a calle Bermejo 963, Boca. Toker.

SE OFRECE una señora viuda sería, como costurera o para ayudar los quehaceres de la casa, para el campo o ciudad. San Martín 1146.

SE OFRECE cocinera buena, con hija de años, cocina a varios estilos, con recomendación, Azcuénaga 827, depto. 4; pieza 6. v20

SEÑORITA instruída, ofrécese, dama de compañía o gobernanta, sabe corte y labores. Optimas referencias. Dirigirse a M. C. Carlos Pellegrini 36. v21

SE OFRECE matrimonio francés para cabalaria; él buen mecánico, competente en toda clase de máquinas, la señora, criadera de niños, buenas referencias, F. D. Hotel Du Midi, Corrientes 386. v20

SEÑORA de 31 años, sin nena de 3, se ofrece para ayudar quehaceres de matrimonio solo o corta fda., casa sencilla; por carta a M. López San Salvador 4641, dto. 7.

UNA FAMILIA desea cuidar una casa o chicas en mi domicilio, Potosí número 3846. v20

NAVEGACION

CANADIAN PIONEER". La revisión de las mercaderías de este vapor se verificará los días 18 y 19 del cte. en Dique 1, sección Sa., de las 9 a. m. hasta las 10 a. m., debiendo los interesados presentar sus facturas originales.—The Royal Mail Steam Packet Company, (La Mala Real Inglesa), edificio británico. v19

COMPAÑIA ARGENTINA DE NAVEGACION Nicolás Mihanovich, Limitada,— SALIDAS REGULARES

LINEA BUENOS AIRES-MONTEVIDEO. —Salidas: todas las noches a las 10 p. m.

LINEA SALTO y escalas.—Salidas: martes, jueves y domingos, a las 11 a. m.

LINEA COLONIA-CARMELO y escalas.—Salidas: miércoles y domingos, a las 8 a. m.

LINEA DIRECTA A GUALEGUAYCHU.—Salidas: miércoles y sábados, a las 5 p. m.

LINEA PARANA, ALTO PARANA, Paraguay y Alto Paraguay.—Salidas: martes, jueves y domingos, a las 10 a. m.

Para informes y pasajes dirigirse a la administración, calle 25 de Mayo esquina Cangallo, Bs. Aires T. T. 4708, Av. perm.

FERROCARRILES

FERROCARRIL OESTE DE Buenos Aires Aviso. Nuevas tarifas del Ferrocarril Oeste. Se pone en conocimiento del público que desde el 15 del mes próximo, esta empresa pondrá en vigencia nueva clasificación de cargas y encomiendas y tarifas básicas por zonas, para encomiendas, exceso de equipaje, cargas ordinarias y especiales, y haciendo con motivo de este nuevo sistema de tarifas se modifican algunas tarifas especiales del Libro No. 8, quedando anuladas desde igual fecha, las siguientes: Nos. P. 10, E. 6, 11, 12, 13, 14, C. 6, 10, 22, 25, 26, 34, 61, 68, 71 y 81. Estación Once de Septiembre, 15 de Julio de 1919. La administración. v14,agost.

EDICTOS JUDICIALES

EL SEÑOR JUEZ DE PRIMERA INSTANCIA en lo civil, de la capital de la República, doctor don Fernando M. Colombres, ha dispuesto se cite, llame y emplace por el término de treinta días, contados desde la primera publicación del presente, a todos los que se consideren con derecho a los bienes dejados por don Gabriel del Moro, ya sean como herederos o acreedores, para que dentro de dicho término comparezcan a deducir sus acciones en forma por ante su juzgado y secretaría del que suscribe, bajo apercibimiento de lo que hubiere lugar por derecho.—Buenos Aires, julio 24 de 1919.—Osvaldo Rocha. v26

POR DISPOSICION ... del señor Juez federal de la capital, doctor Manuel B. de Anchorena, a cargo ... secretaría del señor Juez federal de Mendoza, doctor ... por Guiñazú, se cita ... del señor Juez Ma... Aguilló, para que dentro del término ... comparendo, que ... desde la primera ... días, a contar ... edicto, se presente ... del presente ... de Mendoza, a ... el citado Juzgado ... que la siguen ... derecho en el juicio ... por cobro ejecutivo ... sustanciarlo Nacional ... liquidación de ... pesos, bajo apercibi... de ... miento al señor de... fensor ... Buenos Aires ... no compa... Amaya, secretario. ... de 1919.—E... v26

LICITACIONES

CAMARA ... Chile en la ... Se llama a licitación ... ministerio de 7000 ... en lingotes o en ... las condiciones que ... las oficinas del ... nerales (calles Pu... los días hábiles de ... puestas, que pueden ... una o de las ... (lingotes o desechos) ... vez, serán dirigidas ... que lleva la mención ... Señor Director de ... los Sarsfield y Bus... corriente, antes de ... hora en que serán ... la secretaría de la ...

MINISTERIO DE ... General de Admi... licitación pública ... llo próximo a las ... de los libros e imp... la Dirección Gener... el año 1920. Por ... siones concurrir a ... dirección general ... p. a. m. a 6 p. m. ... Coronel secretario ...

MINISTERIO DE MA... neral administrat... Brasil. — Llámase a ... puestas para la provis... el 1er. semestre de 19... depósitos que se indican ... tes fechas: agosto 19 de ... naval; septiembre 2 de ... tiembre 9 de 1919, ... telegrafía; septiembre 23 ... Por datos, pliegos, etc., ... ción general. ...

LICITACIONES

MINISTERIO DE MARINA. Dirección General Administrativa. Paseo Colón y Brasil. — Llámase nuevamente a presentación de propuestas para el día 8 de agosto próximo, a las 2 p. m., para la provisión de artículos destinados al depósito de equipos. Por datos, pliegos de condiciones, etc., recurrir a la División Compras. v21

LA PRENSA

Buenos Aires, Julio 19 de 1919

LAS INTERVENCIONES PRESIDENCIALES

No hay para qué hablar una y cien veces sobre el punto constitucional de las facultades que para intervenir en las provincias tiene el "Gobierno Federal", ni hay para qué definir una vez más lo que es "Gobierno Federal" y lo que es "Presidencia de la Nación". Los magistrados del actual Poder Ejecutivo, son realmente impermeables en los puntos de este conocimiento; ellos se atribuyen el más enorme caudal de ciencia política, y con esa atribución a cuestas hablan, en nuestro país de instituciones y leyes orgánicas perf

INSTITUTO POPULAR DE CONFERENCIAS

SESION DE AYER

"LA AGITACION OBRERA Y EL ESTADO"

BRILLANTE DISCURSO DEL DOCTOR ADOLFO MUJICA

La sesión que ayer celebró el Instituto en el salón de honor de esta casa estuvo consagrada por entero a la disertación del doctor Adolfo Mujica, sobre la agitación obrera y el Estado. Tal acto fué precedido por las palabras que pronunciara el presidente del mismo, doctor Estanislao S. Zeballos, quien significó que estaba ya la hora en que nuestros hombres públicos aplicaran su atención al estudio de las cuestiones actuales y emitieran sus opiniones al respecto, como aporte indispensable de su experiencia en el gobierno.

Ante tales exigencias ineludibles de la opinión pública, complacíase en anunciar que la cátedra del Instituto sería luego ocupada por el doctor Adolfo Mujica, cuya actuación de hombre de gobierno hablase distinguido, sea como miembro de la comisión reformadora de la Constitución, como diputado al Congreso, más tarde, y después como Ministro de Agricultura de la Nación.

El doctor Mujica, al agradecer los conceptos que acababa de formular el doctor Zeballos, expresó que sentíase honrado por la hospitalidad que el Instituto concedía a su palabra, y que le era particularmente grato el ocupar la alta tribuna en presencia de un auditorio tan selecto y de una personalidad tan vigorosa como la del doctor Zeballos, por su saber extraordinario, por su labor incansable, por su patriotismo experimentado en múltiples ocasiones, y por su dedicación excepcional al servicio de los intereses públicos. Por lo que concernía al tópico mismo de su conferencia—agregó—habría de emitir sus opiniones estrictamente personales, cuya orientación no contrariara las corrientes morales e intelectuales emanadas de modo permanente en la práctica del diario en cuya sede iba a formular.

Al dar comienzo a la lectura de su conferencia, consideró rápidamente la situación del país y la que ha creado para Europa la tempestad de sangre y de hierro que ha hecho vaciar los cimientos mismos de su civilización. Expuso, luego, al juzgar los acontecimientos con el criterio que nos da la experiencia de la historia, que el cataclismo que desde hace un lustro conmueve al mundo no es, por cierto, fenómeno social sin precedente, desde que convulsiones análogas ocurrieron a la caída del imperio romano, a la muerte del feudalismo y en las revoluciones inglesa y francesa.

Después de mencionar que por sobre el tumulto y la incertidumbre de los acontecimientos universales de actualidad, diseñábase como luz salvadora para los pueblos el principio cardinal de la democracia, y de considerar los esfuerzos que vienen realizando los estadistas más ilustres, a fin de afianzar sólidamente la paz y la justicia, a despecho de los embates sangrientos y fratricidas del militarismo europeo, dijo:

"Entre todos los países del mundo el nuestro es uno de los que otrece mayores facilidades para la lucha por la existencia, ley natural e inevitable a que tienen que someterse todos los miembros de la familia humana". Enalteció, a continuación, la bondad del clima y las riquezas incalculables de la Nación, y ante las manifestaciones subversivas de ciertos movimientos totalmente exóticos para el país, dijo:

"Sin embargo, el maximalismo y el bolchevikismo han levantado también, entre nosotros, su enseña amenazadora. En la capital de la República y en otras ciudades de nuestro territorio la turbas, entre explosiones enfurecedoras de rencores injustificables, grupos de hombres insensatos, seducidos y alucinados muchas veces por agentes extranjeros que han importado la semilla infecunda de la anarquía y que es un país donde cada individuo es fruto de sus propias aptitudes y de sus propias obras, predican el odio a las desigualdades sociales, pretenden conmover las bases de una organización política que no ha sido superada en sus fórmulas legales y aconsejan a los ciudadanos renegar del sentimiento y del culto por la patria. Pero es necesario repetirlo hasta el cansancio: la historia enseña que surgió en tierras lejanas como símbolo de protesta y de rebeldía contra odiosos privilegios, o como encarnación de aspiraciones desesperadas aunque dignas, a veces, de simpatía y de respeto, no tiene entre nosotros ninguna significación razonable; es un trapo importado por sectarios fanáticos o por audaces aventureros! (Prolongados aplausos).

Diserta a continuación acerca de lo que puedan significar tales manifestaciones en los países en que estallan con violencia destructora, y después de afirmar que las doctrinas humanitarias son a veces perjudiciales para la pacífica convivencia en la sociedad, dijo:

"El gobierno de un pueblo no puede constituir en una idealidad sentimental ni en una fuerza orientada unitariamente para obtener el mejoramiento de las clases menos favorecidas. Tal objetivo constituye, sin duda, uno de los fines más plausibles del Estado pero las doctrinas igualitarias, cualquiera que sea la denominación y las variaciones que adopten, no son, por cierto, las más adecuadas para asegurarlo. La sociedad está y estará siempre en virtud de causas superiores a la voluntad y a la acción de sus miembros, compuesta por factores diversos, cuyo concurso recíproco es sin duda indispensable para mantener el equilibrio de sus funciones. Pero ese equilibrio no puede consistir en la nivelación o uniformidad artificial de todos esos factores, primitiva aspiración del socialismo comunista que los pone en pugna con la razón pública han reprimido desde la discusión doctrinaria. Esa divulgación ha sido, es y será siempre imposible. La única igualdad racional compatible con las atribuciones de los fines científicos del Estado, es la igualdad jurídica. La ley debe ser la misma para todos los hombres para todas las actividades y para todas las fortunas, pero las fortunas, las actividades y los hombres no serán nunca iguales. La naturaleza ha dispuesto irrevocablemente lo contrario".

Por eso el gobierno tiene que ser una fuerza ponderadora, orientada por principios flexibles que respondan a esos fines, un resorte complejo que regule y armonice las exigencias multiformes impuestas por esa misma diversidad de factores que no puede aniquilar ni suprimirse.

Estas consideraciones lo importan reclamar la conveniencia de que las instituciones políticas y sus fines permanezcan en un estado de cristalización incompatible con la eterna evolución progresiva a que están sujetas todas las cosas y todas las fuerzas que existen y actúan en el universo. Oponerse a esa evolución es tarea imposible y absurda. Las corrientes del progreso social son necesarias y saludables y para que no desborden en una tumultuosa como está ocurriendo una parte del mundo, es necesario canalizar y ahondar los cauces del derecho, atenuando en lo posible, las causas de aquellas desigualdades inevitables.

Luego de considerar los excesos a que llegó la Revolución Francesa y el maximalismo en Rusia, y al citar los progresos que en materia institucional realizó nuestro país, especialmente en el régimen electoral, expresó lo siguiente:

"Y aquí, señores, quiero dejar constancia—siquiera sea incidentalmente—mi disidencia fundamental con los que atribuyen a la ley que rige nuestras funciones electivas, efectos perniciosos para la salud del Estado. Ya he insinuado, aunque no con tranquilidad de convencimiento de modificarla, es patriótico evitar que esa opinión generalice porque esto constituiría una gran desgracia pública.

Siquiera que sea la deficiencia de nuestros gobiernos constituidos bajo su imperio, esa ley representa el triunfo de una aspiración nacional, sostenida durante largos años de dominaciones. Modificarla para los comicios simulados de [illegible]

alarmemos excesivamente por fenómenos sin duda, desagradables, pero que no son extraordinarios en un proceso de transición que ha requerido, en la generalidad de las naciones, perturbaciones y sacrificios mayores. No pretendamos tampoco que las virtudes de una ley electoral operen, milagrosa e instantáneamente, la regeneración política de nuestro país. Si esa ley ha producido malos pasajeros, ella misma nos ofrece el remedio para curarlos. Sólo una deficiente comprensión de los fenómenos políticos, puede atribuir al sufragio universal lo que ha sido siempre fruto del régimen opuesto. El bolshevikismo o cualquier otra forma de la demagogia, nacen y prosperan, aunque sea transitoriamente, en los países gobernados por oligarquías o autocracias, pero fracasan en los pueblos libres. Por eso se mantiene en Rusia, y no ha logrado, en cambio, ni siquiera adquirir personería en Inglaterra, Francia o los Estados Unidos. No, señores, las urnas deben quedar expeditas porque la experiencia universal demuestra que sólo en ellas pueden hallarse soluciones definitivas para todos los problemas sociales, y si se oye repetir entre nosotros el viejo y gastado argumento de que las masas no están preparadas para el ejercicio del sufragio, es porque se olvida que ahora empiezan a votar libremente. Demoslas tiempo para que aprendan. No eran más ilustradas que las nuestras las poblaciones de aquellos grandes países cuando adoptaron las prácticas del gobierno democrático, y si hoy han adquirido una gran superioridad orgánica, es precisamente por el ejercicio saludable de las funciones electivas. La capacidad para la vida libre no se adquiere viviendo eternamente en la servidumbre" (Prolongados aplausos).

Volviendo al tema central de su disertación, manifestó que no podía negar que nuestras leyes orgánicas ofrecían muchas deficiencias, que las hacían inadecuadas para resolver las graves cuestiones que agitan hoy el ambiente del país, y después de afirmar que las doctrinas del maximalismo no podrían jamás prosperar entre nosotros, dijo:

"No basta proclamar y demostrar estas verdades. Es necesario hacer algo más: es necesario contener los avances de aquellas doctrinas demoledoras, poniendo en juego los medios de defensa que nuestras propias instituciones nos proporcionan. He ahí una obra fundamental de gobierno que, desgraciadamente, no se realiza todavía en la Nación."

Y aquí, señores, necesito también hacer una breve digresión relativa al carácter y a los propósitos de este discurso. Es notorio, por lo menos para los que me conocen, que después de veinte años de incesante aunque modesta actuación pública, estoy,—hace ya tiempo,—alejado de la política activa, y no pertenezco, por lo tanto, a ninguno de los partidos militantes; no me interesan tampoco personalmente los cambios de gobierno. Pero no soy ni quiero ser indiferente a los problemas políticos y sociales que se relacionan naturalmente con las funciones gubernativas y que en la actualidad intranquilizan y oscurecen cada vez más la situación de la República. Si he recordado, pues, mi alejamiento de la política activa ha sido sólo para afirmar que mis palabras no serán tendenciosas, que no inspirarán en móviles desapasionados y que reflejarán convicciones sinceras, libres de todo tinte banderizo y sugeridas solamente por la reflexión y el estudio.

Y bien, señores: Yo creo firmemente, que, desde hace algún tiempo, tal vez por un sentimiento generoso pero profundamente equivocado, se están confundiendo en el gobierno de la Nación los legítimos ideales de la democracia con las groseras utopías de la demagogia, confusión deplorable que origina el olvido de principios políticos cardinales de cuyo mantenimiento dependen el orden, el bienestar y el porvenir del país. (Prolongados aplausos).

Expone a continuación los excesos que presenció esta ciudad a comienzos de año, y luego de condenar tan criminales extravíos, manifestó lo siguiente:

"Entretanto, los poderes públicos han demostado una inercia o, por lo menos, una falta de orientación que contribuye a aumentar la incertidumbre sobre el porvenir. El Congreso, no obstante las numerosas iniciativas de sus miembros y los mensajes y proyectos del P. E., se ha mantenido en realidad estéril."

No ha dado un paso efectivo en el sentido de satisfacer las necesidades verdaderas de los obreros, ni se ha preocupado de exigir la represión de sus abusos y atentados. Deploraría que estas palabras se interpretaran como una desconsideración hacia aquel alto cuerpo, pero no creo incurrir en una falta de respeto, lamentando que en circunstancias tan graves y por momentos premiosas, la representación nacional haya olvidado sus más altos atributos y sus más esenciales prerrogativas.

El Poder Ejecutivo, por su parte, ha observado una actitud menos justificable todavía. Es cierto que ha enviado al Congreso numerosos proyectos relacionados con la reglamentación del trabajo, pero todos ellos son tecnicismos de legislaciones exóticas, empotrados frecuentemente por una marcada tendencia hacia las doctrinas extremas, proclamadas por los comités obreros. En resumidas cuentas, nadie conoce—que yo sepa—cuál es el pensamiento político del gobierno, en lo que se refiere a los problemas del capital y del trabajo, dentro de las modalidades peculiares de nuestro país. Se sabe solamente que manifiesta siempre la más plausible simpatía por los infortunios o estrecheces de las clases trabajadoras y que ellas serán motivo o condición social para todos sentimientos, compartidos por la inmensa mayoría de los habitantes de la República, no tienen ningún significado importante, si no responden a conceptos orgánicos que determinen actos definidos y eficientes, capaz de producir efectos saludables.

Al contrario, ese sentimentalismo, cuyo único efecto real se manifiesta en la excesiva tolerancia acordada a los abusos y trasgresiones de los trabajadores exaltados o revolucionarios, no puede resultar benéfico para las verdaderas clases trabajadoras.

Podrán éstas, transitoriamente sentir la satisfacción engañosa de exhibicionar a costa de grandes perjuicios para el país, la necesidad de su concurso en la vida económica colectiva; podrían demostrar, innecesariamente, porque nadie lo desconoce, que son capaces de perturbar profundamente, con el abuso de las huelgas las funciones más vitales del organismo social, llevando la intranquilidad y el malestar al seno de todos los hogares. Pero nada de esto constituye en definitiva una ventaja para sí, cuando deben cultivar y, antes por el contrario ellos mismos tienen que sentir inevitablemente los efectos perniciosos de su propia actitud.

La causa política de los trabajadores ha sufrido entre nosotros un retroceso grande. El partido Socialista que inició sus gestiones como una agrupación de orden y de acción constructiva, que alcanzó apreciables resultados con su influencia constitucional en el parlamento y que, no obstante sus excesos de lenguaje, merecía la consideración y simpatía de sus propios adversarios, apenas si ha logrado mantener una fuerza electoral vacilante y en camino de debilitamiento inevitable sus hombres más conspicuos, los que dieron mayores pruebas de capacidad para obtener algunas de las reformas perseguidas, ya no tienen gran influencia directiva en la masa proletaria. Se les permite solamente continuar ocupando posiciones honoríficas, desde las cuales se declaran neutrales en los conflictos sindicalistas, porque han sido reemplazados en la dirección efectiva de los intereses obreros por agitadores profesionales que, al amparo de una excesiva tolerancia oficial, han originado los abusos deplorables que el país ha presenciado. Y, sin embargo todo lo que los obreros puedan obtener por estos medios violentos, lo alcanzarían en mejores condiciones, y acaso con mayor rapidez, observando una conducta más tranquila y razonable. Así lo demuestra la experiencia propia y extraña, por más que la propaganda sistemática de aquellos factores directivos [illegible]

personería y vida, sostenga diariamente lo contrario. Por eso la actitud del gobierno, alentando con su tolerancia pasiva las trasgresiones de los trabajadores, refleja, no obstante sus buenos deseos, tendencias y conceptos fundamentalmente equivocados y de efectos contraproducentes. Su deber primordial es encauzar por otros rumbos, compatibles con el orden legal, las reclamaciones proletarias, procurando satisfacer con medidas orgánicas positivas lo que tienen de atendibles y legítimas. De otra manera, aunque aparentemente se manifieste protector de los obreros, en realidad los perjudica.

Después manifiesta su oposición absoluta a todo propósito tendiente a reconocer personalidad jurídica a las agrupaciones y sindicatos obreros, por ser ello categóricamente contrario al principio de la libertad de trabajo consagrado por la Constitución.

Insistiendo luego acerca de la política del gobierno en presencia de la instabilidad que produjeron los últimos acontecimientos, al referirse a las medidas necesarias para resolver la situación, dijo:

Para esto es necesario volver al imperio de aquellos principios que constituyen los primeros rudimentos de la ciencia política, pero que conviene recordar porque están olvidados en las esferas superiores del gobierno. Ninguna corporación privada o pública puede someter el ejercicio de los derechos individuales a restricciones que no emanen de los poderes del Estado, y el Estado mismo no debe hacerlo sino en la medida indispensable para la coexistencia y el bienestar de los sujetos respectivos. El derecho tiene un carácter esencialmente individual de que no han podido ni podrán nunca despojarle las doctrinas artificiales del socialismo, y sólo las exigencias inevitables de la vida en común pueden justificar las limitaciones recíprocas impuestas a la libertad de las personas.

Y bien, señores: el derecho a la huelga, entendiendo por tal el que compete a cada obrero, de no trabajar si así lo estima conveniente, es un derecho individual y aunque lo ejerciten muchos hombres al mismo tiempo, no es una función social que el estado deba legitimar y reglamentar.

Frente a ese derecho se levanta el que tiene todo ciudadano en nuestra República, de trabajar libremente al amparo de los preceptos constitucionales. ¿Cuál debe ser entonces la misión del Estado a su respecto? ¿Cuál la de sus poderes constituídos? No puede haber dos opiniones al respecto; debe garantizar ampliamente ambos derechos por todos los medios de que disponen, inclusive el de la fuerza. ¿Ha cumplido nuestro gobierno esa función esencial? El ha dicho que sí repetidas veces; pero a mí me parece que no, y creo que tengo razón. Hechos notorios, repetidos y no muy plausibles, demuestran, en efecto que, por un espíritu de innovación tan irreflexivo como peligroso para él mismo, ha estimulado en muchos casos los movimientos huelguistas, por lo menos en una forma indirecta, y ha desamparado en otros el derecho al trabajo. Puedo invocar a este respecto el testimonio de las instituciones comerciales e industriales que han solicitado estérilmente las garantías necesarias para que su personal no huelguista pudiera concurrir al desempeño de sus funciones, y puedo invocar también el de todo el país que ha presenciado, con dolor, los atropellos y asaltos de que han sido víctimas las empresas de trasporte, con graves perjuicios de los intereses generales, sin obtener oportunamente, no obstante sus reiteradas requisiciones, el amparo y la protección del Estado, a que tenían derecho indiscutible. Hay, además, otra prueba irrecusable de la exactitud de mi afirmación. El Boletín del Departamento Nacional del Trabajo se ha convertido en estos últimos tiempos en órgano oficial de los sindicatos y federaciones huelguistas. Es posible que el Ministro del Interior no lo haya leído, pero eso no disminuye la gravedad del hecho. Una repartición nacional distribuye por todo el país verdaderas proclamas justificativas de las huelgas, y así se explica que algunos gobiernos de provincia se hayan declarado también protectores de tales movimientos. No es entonces una exageración o una parcialidad inamistosa, afirmar que si las agitaciones obreras han tomado entre nosotros tanta extensión e intensidad, ello se debe en gran parte a la conducta desacertada del gobierno.

La actitud del Poder Ejecutivo, en la primera huelga ferroviaria producida durante la actual administración, huelga la más violenta y sediciosa de que hay memoria entre nosotros, ha sido, aunque cueste decirlo, el mayor incentivo que ha tenido en este país la agitación obrera. Cualquier hombre, con algún concepto y experiencia de gobierno, pudo prever entonces todo lo que ha sucedido después. La magnanimidad equivocada del P. E. que toleró o, por lo menos, atenuó con manifestaciones poco prudentes, la responsabilidad legal de los que destruían o incendiaban vagones y estaciones, trajo más tarde la ya recordada semana trágica, de que fueron víctimas los mismos obreros; y no sabemos todavía, enalguiera que sean las apariencias tranquilizadoras del momento, si no traerá en lo futuro otras cosas peores. Los hechos tienen siempre su lógica y por eso la historia tiene también sus leyes que en todos los tiempos y en todas las latitudes se cumplen irrevocablemente. El desconocimiento o el olvido de esas leyes acusan una insuficiencia peligrosa para el desempeño de las funciones gubernativas.

Refiriéndose a continuación a la necesidad de considerar la situación de las clases trabajadoras para darle un régimen legal adecuado, manifestó:

En cuanto a las asociaciones de obreros, llamadas sindicatos, federaciones, o sociedades de resistencia, creo que es un error peligroso reglamentarlas por una legislación especial. En otros países, esa legislación ha podido tener una razón que entre nosotros no existe. Nuestra Constitución y nuestras leyes civiles garantizan suficientemente el derecho de asociarse con fines útiles, y el gobierno no necesita más medios de los que ahora tiene para proceder a este respecto de acuerdo con las convenciones públicas o esas asociaciones, dan, por sus estatutos y propósitos, de estar dadas a la luz y entonces es de las debe permitir. Pasta amparar como entidades jurídicas, o no lo son, y en ese caso serán prohibidas. Pero, para esto no es necesario más leyes que las que ya existen y no tienen ninguna razón de ser los ministerios detalles, verdaderos cuerpos estatutarios que figuran en algunos proyectos del Poder Ejecutivo y en el despacho de la comisión especial de la Cámara de Diputados.

En primero, se impone la necesidad de proporcionar a los obreros medios más amplios y mejores para adquirir educación y aptitudes industriales, y en este sentido la intervención del Estado es indispensable, ya para secundar esas iniciativas privadas, ya para crear y multiplicar las instituciones que respondan a aquel fin, cuya importancia nunca podrá encarecerse bastante.

Es también un deber ineludible de los poderes públicos, extender y perfeccionar la reglamentación destinada a impedir que el trabajo, por su cantidad, o por las condiciones en que se realice, exceda de la capacidad de los obreros con perjuicio de su salud física y moral. El Estado, que tiene la misión de velar por la vida y por la higiene de las poblaciones, está igualmente en el deber de evitar, del modo más eficiente humanitario y sin perjuicio para la producción, el peligro de accidentes generales, que el exceso de trabajo o las malas condiciones en que se efectúa quebrante prematuramente las energías del obrero. Esto no sólo es, en mi concepto, una restricción arbitraria a la libertad del trabajo, sino una legítima reglamentación de esa misma libertad, impuesta por motivos de conveniencia común. No creo sin embargo, aceptable el sistema de establecer una jornada fija y uniforme por razones análogas, y aun más valederas que las que militan contra la determinación taxativa del salario. Mejor sería crear tribunales administrativos o arbitrales, que se encargaran de determinar esa jornada en los casos pertinentes.

Finalmente, debe fundarse una organización financiera que provea los recursos necesarios para asegurar la subsistencia y el bienestar posible a los obreros que por un accidente o enfermedad o por el trascurso del tiempo, hayan perdido las fuerzas o las aptitudes necesarias para el trabajo, y carezcan de medios suficientes para su subsistencia. El Estado los patronos y los obreros mismos deben concurrir con recursos proporcionados a su capacidad respectiva, pero en cantidad suficiente para que la creación y funcionamiento de ese organismo pueda responder a sus fines, sin poner en peligro la existencia de ninguno de los factores interesados. No es este un problema [illegible]

dables, pero es claro que, como todos los problemas, requiere que haya alguien que lo entienda y que se consagre a resolverlo. Así se ha procedido en otros países.

Tales son las líneas generales en que debe encuadrarse, a mi juicio, la legislación protectora del trabajo. Pero al mismo tiempo, y mientras esa legislación se estudie y se sancione, es indispensable que la sociedad cuente con las garantías necesarias para su desenvolvimiento normal, y para defenderse de violencias ilegítimas que perturban sus funciones más vitales. Ambas exigencias son perfectamente conciliables en los países como el nuestro, donde no hay castas ni privilegios autorizados por la ley. Más aun, son esencialmente armónicas, porque todos los factores a que se refieren están interesados en encontrar la solución, ya que se trata de su propia existencia y bienestar.

Después de encarecer la necesidad de convertir en hechos los propósitos altruístas de la legislación social y de manifestar que la enorme masa de los extranjeros laboriosos y amigos del orden, que han hecho de este país su segunda patria, comparten las ideas expuestas por el orador, expresó:

No es, en fin, desacertado que el gobierno escuche los clamores del proletariado, como no lo es tampoco que tome en cuenta las observaciones de los capitalistas. Pero, en el estado actual de las cosas, no son estos factores los encargados de encontrar las soluciones, como parece creerlo el Poder Ejecutivo. Es el gobierno del Estado quien debe fijar por su propio imperio las reglas permanentes que diriman y resuelvan los conflictos de derecho suscitados entre los diversos agentes de la producción económica. Si esas reglas existen, aunque sea incompletamente, hay que aplicarlas, y las que no existen es menester dictarlas. Hoy no se hace ni una ni otra cosa: las reglas existentes no se aplican, y las que no existen no se dictan. Se pierde el tiempo en exhortaciones bien intencionadas mientras el mal penetra cada vez más en los músculos ya enfermos del organismo social. (Aplausos.)

Luego, terminó diciendo:

Hace ya muchos años sostuve en el Congreso, contra la opinión del grupo parlamentario, a que entonces pertenecía, la conveniencia y la absoluta constitucionalidad de la ley, que se llamó, y se llama todavía, de residencia. En aquel tiempo apenas se sentían en nuestro país los primeros síntomas de la enfermedad que tanto cuerpo ha tomado actualmente debido en gran parte a que ninguno de los gobiernos que se han sucedido desde entonces, ha aplicado con sistemática energía las previsoras prescripciones de esa ley. El malogrado Presidente Quintana me manifestó alguna vez la resolución de hacerlo, persuadido de que un grave peligro se cernía sobre el porvenir de la República. Su deplorada y prematura muerte le impidió, desgraciadamente, realizar sus propósitos. Hoy no solamente se impone una decisión eficaz en ese sentido sino que, tal vez, es necesario acordar por convenciones internacionales la acción común y solidaria de todos los gobiernos americanos para impedir que se arraigue en este continente la planta exótica y maldita de la anarquía, importada del viejo mundo por agentes profesionales del terrorismo. (Prolongados aplausos.)

En cuanto a nosotros, decidámonos a desterrar de una vez de este país, porque tal es nuestro derecho y nuestro deber, la bandera roja y cualquier otro trapo subversivo. No cabe en nuestra tierra, como emblema del sentimiento y de las aspiraciones nacionales más bandera que la que izó Belgrano, hermosa y pura, porque jamás ha sido símbolo de opresión o de injusticia, y porque nunca ha encarnado la división o el odio entre los hombres. Dentro y fuera de nuestras fronteras internacionales fué siempre emblema de libertad, y en las horas inciertas en que se desarrolló la epopeya gloriosa de la emancipación sudamericana recorrió victoriosa medio continente, siendo saludada en todas partes como augusta mensajera de redención y justicia. (Grandes aplausos.)

La numerosa concurrencia, en la que destacábanse muchas damas, tributó al doctor Mujica una larga ovación cuando puso fin a su elocuente conferencia. Recibió, además, las felicitaciones de los doctores Ernesto Quesada y Rodríguez Saráchaga y del señor Guillermo Pintos.

MARINA DE GUERRA

NOMBRAMIENTOS EN LA ARMADA

Se han hecho los siguientes nombramientos en la armada:

Jefe de la división torpedos y minas en el arsenal del Río de la Plata, al capitán de fragata Francisco Arnaut; jefe del grupo de exploradores y comandante del "Catamarca", al capitán de fragata Santiago Baibiene; comandante del crucero acorazado "Belgrano", al teniente de navío Adolfo Garnaud comandante del trasporte "Bahía Blanca", al teniente de navío Octavio G. de la Vega; comandante del trasporte "Vicente Fidel López", al teniente de navío Luis Pillado Ford; jefe de la sección personal, al teniente de navío Julián de la Peza; comandante del crucero "9 de Julio", al teniente de navío Alberto Sarmiento Laspiur, y jefe del cuerpo de la Escuela de Mecánicos, al teniente de navío Ramón Poveda.

—Ayer se firmó un decreto por el que se autoriza al comandante del buque escuela-crucero Pueyrredón, para embarcar a bordo durante el viaje de instrucción que realiza, los consejos de guerra que determina el código de justicia militar.

Este buque, completado su cargamento de carbón, emprendió ayer viaje para Bahía.

—El comandante del crucero acorazado "Garibaldi", capitán de fragata Juan Castañeda, que ha llegado de Puerto Militar, se presentó ayer al Ministerio de Marina.

—El buque petrolero "Aristóbulo del Valle" llegó a Comodoro Rivadavia.

—El trasporte "1o. de Mayo" salió de Madryn para Cabo Blanco.

—El buque petrolero "Ministro Ezcurra" llegó a Río Gallegos.

—En virtud de los próximos exámenes de los aspirantes a prácticos, que se realizarán en la prefectura de los puertos, se dispuso por el Ministerio de Marina la siguiente comisión para presidir las pruebas: presidente, capitán de fragata Juan Bonomi; vocales, a los tenientes de navío Martín Arana y José M. Garibaldi.

A su solicitud ha sido relevado del puesto que ocupa en la división de hidrografía, el ingeniero maquinista civil Sr. Ricci.

—El pasado a prestar servicio: al acorazado "Moreno", el teniente de navío Carlos A. Siegrist, y a la dirección general del material, el de igual grado Martín Arana, esta última habiendo sido relevado por el teniente de navío Pedro Acevedo.

UNION INDUSTRIAL ARGENTINA

Asamblea de la sección artes gráficas

Creación de una "Bolsa de trabajo"

La nueva comisión directiva de la sección artes gráficas de la Unión Industrial Argentina, ha convocado a los socios de la misma para una asamblea que se realizará esta noche, a las 9 en el local Cangallo 2461, con el fin de considerar diversos asuntos de vital importancia para el gremio. Figura entre ellos la creación de una bolsa de trabajo, y la de una comisión mixta de obreros y patronos, nombrados los primeros por el personal de los establecimientos adheridos a la sección artes gráficas, la que estará llamada a resolver todos los conflictos que puedan suscitarse.

Se considerará también otro proyecto por el cual los obreros de cada casa tendrán derecho a elegir un delegado en asamblea, el que los representará ante los respectivos patronos como así también ante la comisión mixta patronal obrera.

En la sesión que celebró ayer el actual directivo de la Unión Industrial Argentina, fué aprobada la elección de autoridades de la sección artes gráficas realizada en la última asamblea de socios de esa sección.

Los señores Alejandro Binchi, Darpubio, F. Bonfi[illegible] Colombet, H. Juan Covi, Emilio Laval, Alfredo Roselli, y Enrique Viarengo, quienes hace algún tiempo presentaron su renuncia de los cargos que ocupaban en el seno de la comisión directiva de la sección artes gráficas, la que fué aceptada oportunamente por el consejo superior de la Unión Industrial Argentina, han presentado a ese mismo consejo una nueva nota, en la cual explican los motivos que les obligaron a adoptar tal actitud

LIGA PATRIOTICA ARGENTINA

REPARTO DE VIVERES Y ROPAS

Mañana de 8 á 11 a. m. y de 2 á 5 p. m. repartirá la brigada de la sección 17, en el local de la secretaría, Santa Fe 2472, las ropas y víveres donados por los comerciantes y los que se adquirieron con el producto de la fiesta realizada últimamente.

Los pobres de la parroquia y los miembros de las familias en los agentes de policía secretarios deberán recabar de las autoridades correspondientes el certificado de menesterosos que es de práctica.

FOMENTO DE TIRO

El coronel José P. Martínez dará una conferencia en el local del comité central de la Liga, con objeto de explicar a los adherentes que deban hacer el servicio militar, quieran acogerse a los beneficios de las condiciones de tiro, la forma de recibir instrucción, y la conveniencia de la misma.

BRIGADA 33

Mañana a las 4 de la tarde se realizará en la esquina de Rivera y Dorrego la segunda conferencia de propaganda organizada por la brigada 33 de la Liga Patriótica. Han sido designados oradores los señores Juan A. López, Abel Arditi Rocha y Rodolfo Turdera.

REUNION DEL CONSEJO EJECUTIVO

Para esta tarde a las 5 está especialmente citado el consejo ejecutivo de la Liga, con el propósito de considerar importantes trabajos que tiene a estudio.

BRIGADA 10

Con motivo de renovarse totalmente la comisión directiva de esta brigada, se efectuará hoy, a las 8.30 p. m., una asamblea general en el salón Ramón L. Falcón, calle Rioja 868. A este efecto, se invita para que concurran a ella a todos los adherentes y al vecindario de la 10a sección.

REUNION DEL CONSEJO DIRECTIVO

Citado especialmente el consejo ejecutivo de la Liga Patriótica, se reunirá esta tarde, a las 5.30, con objeto de considerar diversos asuntos

PROVINCIAS Y TERRITORIOS NACIONALES

TUCUMAN

SESION DEL SENADO

El proyecto de colonia algodonera

Tucumán, julio 18.—Con asistencia de los senadores Julio M. Terán, León Rougés, Ricardo Castellán y Luis M. Poviña, liberales; Solano Peña, José Luis Aráoz, E. Leudesdorff, Espindola Risso, Federico S. Pérez y Linares (radicales), celebró sesión la Cámara de Senadores.

Abierta la sesión, se pasó a tratar el asunto de la concesión de la colonia algodonera. Hicieron uso de la palabra los cuatro senadores liberales que pronunciaron discursos en contra del proyecto de ley, por cuanto estimaron que era inconveniente para la provincia.

Aprobado el proyecto en general, se empezó la discusión en particular, la que fué acalorada.

El artículo primero, dice así: "Autorízase al Poder Ejecutivo a suscribir, dentro de los sesenta días de la promulgación de la presente ley y con quien lo considere más conveniente a los intereses de la provincia, un contrato de concesión, para de una colonia agrícola-industrial y una fábrica de hilados y tejidos de algodón".

Por más esfuerzos que hicieron los senadores liberales, no pudieron conseguir que se rechazase la modificación introducida por la Cámara de Diputados. Tanto el senador Terán, como los senadores Rougés y Castellán hicieron públicas manifestaciones de protesta, por la forma en que se había aprovechado la presencia de los senadores liberales, para sancionar un proyecto del cual ni el miembro informante, señor José Luis Aráoz, ni nadie podía dar el menor dato, por lo que estaban dispuestos a abandonar el recinto.

El senador Espindola Risso hizo moción para que se mantuviese el "quorum", con el auxilio de la fuerza pública, la que fué aprobada inmediatamente.

Los senadores mencionados hicieron constar que así se demostraba claramente que los radicales querían sancionar el proyecto, aun sin conocerlo, y que mejor sería que declarasen que estaban dispuestos a aprobarlo sin escuchar razones, aunque fuese a libro cerrado.

Así y sin que el doctor José Luis Aráoz pudiese dar un solo dato aclaratorio y por mayoría de un voto se aprobaron todos los incisos, hasta la letra N.

Al votarse la inclusión del canal alto, además del bajo de Cruz Alta, que antes se había retirado del primitivo proyecto, se puso en evidencia la falta de información de los radicales, que insistían en que la inclusión de los dos canales, para aprovechar el agua para fuerza motriz, no perjudicarían a la zona de regadío.

En vista de haberse producido empate, abandonó la presidencia el señor Solano Peña, quien dijo, con asombro de todos que creía, efectivamente que al disponer de esos canales, se ocasionaría un perjuicio y que, además, gran canales particulares, de los cuales la provincia no podía disponer; que hasta que se pudiese informar debidamente, hacía moción para que se aplazara el asunto, hasta el lunes próximo. Así se hizo, aunque algunos radicales insistían en continuar tratando el proyecto.

Retiro de personería jurídica

Tucumán, julio 18.—Se retiró la personería jurídica a la Tabacalera del Norte.

CORDOBA

CAMARA DE SENADORES

Proyecto aprobado

Córdoba, julio 18. — En la sesión que celebró el Senado, se aprobó el despacho de la comisión respectiva, por el cual se modifica el artículo 216 de la ley orgánica de los tribunales en la forma siguiente:

El archivero general y el director del registro de la propiedad serán abogados de la matrícula de la provincia, o escribanos públicos, y los auxiliares escribanos públicos, con tres años de ejercicio profesional, por lo menos, y serán nombrados por el Poder Ejecutivo.

Impugnó este despacho el señor Ordóñez, quien formuló otro en minoría y manifestó que era necesario para el mejor desempeño y garantía profesional que fueran desempeñados por abogados uno y otro cargo.

El señor Paz impugnó el despacho y expresó que era un proyecto de favoritismo, con el objeto de colocar en uno de esos puestos, en sustitución del profesional radical, que lo desempeña, a un ex diputado escribano.

El señor Ordóñez confirmó esa versión y añadió que no podía haber otra razón para esa modificación legal.

El señor Frías dijo que no debía ser esa la razón, cuando afirmaban el proyecto original varios diputados radicales.

El señor Ahumada pidió que se votara por partes, lo que no aceptó la comisión y se hizo en particular. El resultado de la votación fué favorable a la modificación proyectada, que obtuvo así sanción definitiva.

Se aprobó después con ligeras observaciones, en particular, el proyecto por el que se reglamenta el ejercicio de la medicina, farmacia, veterinaria y demás ciencias médicas auxiliares.

El proyecto sancionado, que consta de 80 artículos, pasó a la Cámara de Diputados, en revisión.

En seguida, la cámara resolvió los siguientes asuntos: acordando un premio de 80 argentinos para ser adjudicado al mejor trabajo que se presentara al concurso de juegos florales, que se realizará en esta capital el 12 de octubre próximo, con el tema: "Ensayo crítico sobre el carácter de la colonización española en América"; creando un puesto de auxiliar de secretaría para la Cámara de Diputados, con la asignación de 230 pesos mensuales; creando otro puesto de la misma clase y sueldo para la secretaría de las comisiones del Senado, y otro de secretario privado del presidente del Senado y auxiliar de secretaría, con 200 pesos mensuales.

Resolvió también el traslado de la escribanía del registro de Villa Concepción a San Francisco.

Se fijó el martes y jueves próximo para tratar el proyecto de salario mínimo a los obreros y el de reglamentación para esta provincia, del trabajo de las mujeres y los menores.

Se sancionó el proyecto por el que se crea en esta capital un nuevo juzgado del crimen y otro en Bell Ville. En este proyecto se modificó el artículo 3.o aprobado por la Cámara de Diputados, según el cual, no podría funcionar el nuevo juzgado de Bell Ville, mientras no se construya la cárcel. La modificación consiste en aplazar su funcionamiento hasta que el Poder Ejecutivo habilite un local para recluir los presos.

Pasó este asunto a diputados en segunda revisión.

Igualmente se acordaron las siguientes sumas: a la municipalidad de Villa Nueva, departamento de Tercero Abajo, la suma de 3.000 pesos para reparar y conservar el camino a Villa María; hasta 15.000 pesos para la reparación de varios caminos de convergencia a la estación de Obispo Trejo (Río Primero); 1.000 pesos a la municipalidad de Villa Concepción del Tío, para el pago de obras públicas y para levantar un embargo trabado en el molino de propiedad de la municipalidad de dicho punto.

Por último, se aprobó la creación de una oficina de registro de segunda clase en Pinchanas.

LA MUERTE DEL Sr. RODRIGUEZ

Condena de los criminales

**Córdo

BOLETIN TELEGRAFICO DEL EXTERIOR --- --- SERVICIO MUNDIAL EXCLUSIVO PARA "LA PRENSA" DE

EL TRATADO DE VERSALLES --- DEBATE EN EL SENADO NORTEAMERICANO

ALREDEDOR DE LA CUESTION DE SHANTUNG --- LA CESION DE MALMEDY

ENJUICIAMIENTO DEL EX KAISER - EN LA COMISION DE RESPONSABILIDADES

CONFERENCIA DE LA PAZ --- TRATADOS CON AUSTRIA Y BULGARIA

EXAMEN DEL TRATADO POR LA COMISION PARLAMENTARIA FRANCESA

M. CLEMENCEAU DA AMPLIAS EXPLICACIONES

COMENTARIOS SOBRE EL INCIDENTE DE BERLIN

LA CELEBRACION DE LA PAZ EN LONDRES

(VIA COLON—Los originales de estos telegramas son expuestos diariamente al público).

EL TRATADO DE VERSALLES

EN EL SENADO NORTEAMERICANO

WASHINGTON, julio 18 (Associated)—El senador Colt, republicano, que asistió a la conferencia que el presidente Wilson celebró ayer en la Casa Blanca con varios senadores, manifestó más tarde en el Senado la creencia de que el arreglo de la cuestión de Shanthung es menos grave de lo que parece ahora. Cree que el presidente está en condiciones de explicar detalladamente la cuestión. Ya le explicó algunos puntos, sino todos, de ese artículo del tratado de paz, en una forma completamente satisfactoria.

El presidente le hizo notar que el Japón hizo ciertas condiciones en cambio de Shanthung y se debe, además, tener siempre presente la influencia que la Liga de las Naciones ha de ejercer sobre la actitud del Japón.

Mr. Colt dió a entender que el presidente hará probablemente una declaración sobre la cuestión de Shanthung y cree que lo hará en una sesión pública del Senado.

El presidente le dijo también que el artículo décimo del proyecto de la Liga de las Naciones era absolutamente necesario para poder garantizar la protección de Francia y por el mismo motivo es necesario el tratado concluído entre los Estados Unidos y Francia.

WASHINGTON, julio 18—(Associated)—La comisión de Relaciones Exteriores del Senado continúa el examen del tratado de paz, y resolvió aplazar para más tarde la discusión de la sección cuarta del documento que se refiere a Shantung, así como los artículos relativos a Marruecos, el Egipto, Bulgaria y otras cuestiones territoriales.

Los adversarios del tratado se oponen, sobre todo, a la condición estipulada en la sección cuarta y en otras que imponen a los Estados Unidos la obligación de enviar contingentes al ejército internacional de ocupación.

WASHINGTON, julio 18 (Associated)—Después de la conferencia que el presidente Wilson celebró ayer con varios senadores republicanos, Mr. Mac Cumber declaró que el presidente invitará probablemente a todos los senadores de ese partido, porque desea conferenciar con ellos durante cuatro o cinco horas por día.

Se cree que invitará también a Mr. Borah y a Mr. Johnson, los adversarios más decididos del tratado, pero en los círculos oficiales no se cree que ellos acepten la invitación.

Entre los senadores que fueron invitados a la conferencia figuran Mr. Macnary, a quien se considera partidario de la Liga de las Naciones, y Mr. Kellogg, de Minnesota y Mr. Copper, de Kansas, cuya opinión al respecto no se conoce aún. En la invitación enviada a Mr. Macnary, el presidente manifiesta el deseo de discutir "el tratado y todas las cuestiones que envuelve".

WASHINGTON, julio 18 (Associated)—El presidente Wilson continuó la serie de sus conferencias con los senadores republicanos.

Discutió detenidamente el tratado de paz y el convenio de la Liga de las Naciones con los senadores Kenyon y Kellog.

Después de esas entrevistas ninguno de los dos quiso suministrar informaciones acerca de los temas discutidos. Sin embargo al dirigirse a la Casa Blanca el senador Kenyon había declarado que interrogaría al presidente acerca de la declaración hecha recientemente ante el Senado por Mr. Svanhons de que los Estados Unidos podrían retirarse cuando lo deseasen de la Liga de las Naciones, y agregó Mr. Kenyon que era aquél un punto muy importante que aclararía la situación.

Mientras conferenciaba el presidente con dichos senadores, la comisión de Relaciones Exteriores del Senado continuaba sus sesiones. Continuó la lectura del texto del tratado, tarea que avanza lentamente, pero que probablemente quedará terminada esta semana.

WASHINGTON, julio 18 (Associated)—El presidente Wilson insiste siempre en que el Senado ratifique el tratado de paz y la Liga de las Naciones sin reserva alguna.

El senador Capper, republicano, que asistió a la conferencia celebrada en la Casa Blanca, dijo que el presidente opina que la ratificación del tratado con reservas por parte del Senado daría origen a interpretaciones erróneas en el extranjero y sentaría un precedente que seguirían otras naciones.

NUEVA YORK, julio 18 (Havas) — Una de las consecuencias de los debates en el Senado americano respecto a la ratificación del tratado, será de retardar el nombramiento de los miembros americanos encargados en las comisiones especiales de vigilar la ejecución del tratado de paz. Ese retardo, según un telegrama de París, publicado por el "New York World", puede ocasionar aplazamientos en la ejecución del tratado, según la opinión expresada en una comunicación de la comisión encargada de la ejecución en el consejo de los cinco ministros de Relaciones.

De esta situación, la prensa demócrata hace responsable al Senado mientras la republicana reprocha al presidente Wilson de no haberse mantenido en contacto con el Senado durante las negociaciones de paz. Mientras tanto, dice el "New York Sun", hay 28 puestos que quedan vacantes en las comisiones y que deberían ser llenados por norteamericanos.

LA CUESTION DE SHANTUNG

NUEVA YORK, julio 18 (Havas) —Refiriéndose a las discusiones en el Senado americano sobre la atribución de Shantung a los japoneses, la "New York Tribune" publica un telegrama de Wáshington diciendo que un funcionario de la embajada japonesa declaró que según las cláusulas del tratado de paz, Alemania debe entregar al Japón en el plazo de tres meses desde la firma del tratado, todos los documentos oficiales relativos a Kiauchau. El gobierno japonés podrá entonces estimar cuándo podrá devolver el territorio a China. El Japón prometió devolver el distrito de Chiu quedando solamente con un establecimiento como las otras potencias lo poseen en Shanghai. El diario citado dice que según las indicaciones dadas por la embajada japonesa el gobierno japonés podría próximamente hacer una declaración respecto a sus intenciones sobre Shantung y que contestará a las críticas formuladas en el Senado norteamericano.

NUEVA YORK, julio 18 (United) —Se reanudaron en el Senado los ataques al arreglo de la cuestión de Shantung.

Mr. Sherman declaró que el tratado de paz hacía al Japón tan fuerte, que el Mikado llegaría a ser un "kaiser asiático". Agregó que era un desafío a todo el mundo y calificó al acto como a una "super traición" de los tiempos modernos.

Aseguró que un Japón autocrático habría de absorber gradualmente a China, provincia por provincia.

EL ENJUICIAMIENTO DEL EX KAISER

PARIS, julio 18 (United)—La comisión de responsabilidades de la Conferencia de la Paz ha decidido atenerse a los términos exactos del tratado. Ha rechazado los ofrecimientos que hicieran el general Hindenburg y el ex canciller von Bethmann-Holweg, para que se les juzgara en reemplazo del ex káiser.

NUEVA YORK, julio 18 (Havas) —Las noticias que llegan de Europa central hacen prever una lluvia de protestas dirigidas al gobierno alemán contra la extradición del ex kaiser. Los agitadores militaristas y pangermanos hacen progresos considerables y ocasionarán, probablemente, grandes dificultades al gobierno, el cual a pesar de las protestas violentas procede a la disolución de las organizaciones militares. Estas recuerdan al gobierno socialista que hubiera cesado de existir sin su apoyo, pues los elementos militares obraban a su antojo, haciendo justicia como les parecía. Los radicales buscan la ayuda del ejército mientras que los oficiales forman ligas una de las cuales, sobre todo, con tendencias políticas, se llama la Unión Nacional de los oficiales alemanes y trabaja contra la extradición del ex kaiser.

BERLIN, julio 18 (United)—Se confirma que el ex rey Federico Augusto de Sajonia telegrafió al rey Jorge de Inglaterra, pidiéndole no se emprendieran ulteriores medidas contra el ex kaiser.

BERLIN, julio 18 (United)—La "Boersen Zeitung" dice saber de fuente autorizada que Holanda haría entrega del ex kaiser únicamente en el caso de que él mismo lo pidiera.

NUEVA YORK, 18 (Asociated) — Un telegrama recibido de Amerongen dice que el ex-Kaiser, que padece de un resfriado, ha experimentado una leve mejoría, pero, siguiendo las recomendaciones de sus médicos, no abandona el lecho ni aún durante las comidas.

Se sabe que se trata de una enfermedad poco grave.

NUEVA YORK, julio 18 (United) —Mr. Groat, corresponsal en Berlín de la United Press, comunica que el gobierno alemán no definió su actitud en forma alguna acerca de la suerte del ex kaiser, puesto que el tratado de paz no exige nada al respecto y reclama sólo la extradición de ciertos funcionarios que se hallan en Alemania.

Varios funcionarios manifestaron su opinión personal de que los aliados no exigirán su extradición, porque tal medida convertiría a Guillermo II en mártir.

Se informó oficialmente al corresponsal que el gobierno alemán no ha recibido de la "Entente" ninguna comunicación oficial sobre la entrega de los funcionarios inculpados ni de la extradición de Guillermo II y conocen del asunto sólo las controversias de los diarios.

La opinión pública en Alemania se manifiesta muy irritada por la perspectiva de tener que entregar al ex emperador, porque se dice que no se puede admitir que sus acusadores sean al mismo tiempo sus jueces. La gente dice que cualquiera otra nación protestaría también si un individuo de su sangre, que ha ocupado una alta posición, fuera juzgado por sus enemigos.

Informaciones recogidas en el ministerio de Relaciones Exteriores se dice que Alemania cumplirá todas las condiciones del tratado inclusive la entrega del ex kaiser, si los aliados lo exigieran.

LA CESION DE MALMEDY

PARIS, julio 18 (Associated) — El jefe de la delegación alemana Kurt von Lersner envió al Consejo Supremo interaliado una nota en la cual declara que el gobierno alemán desea la celebración de una conferencia, con representantes belgas, para discutir los preparativos de la transferencia de la ciudad de Malmedy que fué dada a Bélgica por el tratado de paz.

COMISIONADO ALEMAN EN LAS PROVINCIAS RHENANAS

PARIS julio 18 (Associated) — El delegado alemán von Lersner notificó al Consejo Supremo interaliado que el gobierno alemán había nombrado a von Stary con el cargo de comisionado alemán para la administración de los territorios ocupados de las provincias rhenanas.

EN LA CAMARA DE LOS COMUNES

LONDRES, julio 18 (Havas)—Mr. Bonar Law anunció en la Cámara de los Comunes que entregará el lunes a la presidencia de la Cámara el tratado de paz y la convención anglo-francesa y agregó que espera que serán definitivamente aprobados el lunes próximo y que el gobierno atribuye la más grande importancia a la citada convención.

LONDRES, julio 18 (Havas)—El diputado Mr. Kenworthy depositará en la Cámara de los Comunes dos mociones, una contra el tratado anglo-francés y otra derogando el espíritu de la Sociedad de las Naciones que dice, encierra gérmenes de guerras futuras.

LA RECONSTRUCCION DE LAS REGIONES DEVASTADAS

PARIS, julio 18 (United)—Los germanos aceptaron la tarea del aprovisionamiento y de los trabajos de reconstrucción de las regiones devastadas. Van llegando sobre varios millares de trabajadores.

EXAMEN DEL TRATADO POR LA COMISION PARLAMENTARIA FRANCESA

M. CLEMENCEAU DA AMPLIAS EXPLICACIONES

COMENTARIOS SOBRE EL INCIDENTE DE BERLIN

LA CELEBRACION DE LA PAZ EN LONDRES

glando los detalles para poder trasladar a aquéllas a unos 500.000 trabajadores.

CONFERENCIA DE LA PAZ

EN EL CONSEJO SUPREMO

PARIS, julio 18—La agencia Havas en su boletín de anoche refiriéndose a la situación diplomática dice:

"El consejo supremo aliado se ocupó del aprovisionamiento de Austria.

"Las últimas cláusulas del tratado de paz con Austria se hallan casi terminadas y serán entregadas de un momento a otro.

"El gobierno no ha recibido aún la respuesta del gobierno alemán con respecto a la intimación del mariscal Foch en lo referente a la muerte de un suboficial francés acaecida en Berlín y tendiente a obtener una indemnización de 100.000 francos para su familia y una multa de un millón de francos para el gobierno francés.

"Suecia ha designado para representarla en el asunto de Schleswig al señor Sydow, gobernador de Gotemburgo."

PARIS, julio 18 (Associated) — El presidente del consejo griego señor Venizelos, participó en la discusión de las cuestiones relativas al Asia Menor en el consejo supremo interaliado.

PARIS, julio 18 (Associated) — El consejo supremo interaliado continuó al discusión acerca de la determinación de las fuerzas griegas que deben contribuir a la ocupación de la región de Esmirna, en Asia Menor.

PARIS, julio 18—El consejo supremo de los aliados se reunió esta tarde para continuar ocupándose de la repercusión provocada en Rusia por el levantamiento del bloqueo de Alemania.

EL ASUNTO DE TIENTSIN

PARIS, julio 18 (Asociated) — El consejo supremo interaliado resolvió no acceder al pedido de Italia de que le fuese entregada la concesión austriaca en Tientsin.

EL TRATADO CON BULGARIA

PARIS, julio 18 (United)—El monto en concepto de reparaciones por parte de Bulgaria sería de uno o dos millones de francos.

Se ha resuelto evitar las estipulaciones referentes a la fijación de una cantidad exacta y se establece el pago de una suma aproximada que será determinada de antemano.

El tratado respectivo está casi completo.

CONVENIO ANGLO-BELGA

PARIS, julio 18 (United)—En la reunión celebrada por la comisión mandataria, el delegado belga, Degaiffier, anunció que entre Bélgica y la Gran Bretaña se había llegado a un convenio, por el cual Bélgica cede a la Gran Bretaña muchas de sus antiguas posesiones del Congo, en cambio de gran parte de la colonia alemana del Africa.

Mediante este arreglo, Bélgica obtiene territorios ricos, con una población de siete millones de habitantes mientras que la población de las posesiones que cede a la Gran Bretaña, alcanza a tres millones de almas.

LA SITUACION EN RUSIA

LA ACCION DE DENIKINE

LONDRES, julio 18 (Havas) — Se anuncia que el general Briggs, jefe de la misión militar británica en el Sur de Rusia, de regreso del cuartel general del general Denikine, declaró en una entrevista que el general Denikine es un gran patriota sin ambición personal. Añadió que los jefes de las misiones británica, francesa y americana formularon un programa para realizarlo en cooperación y con la dirección del general Denikine. Ese programa tiende a suprimir la anarquía y el bolshevikismo para reconstituir una Rusia unida.

CARGAMENTO DE ARMAS PARA HELSINGFORS

LONDRES, julio 18 (Havas) — Se anuncia la llegada de un vapor norteamericano a Helsingfors. Se asegura que entre su cargamento se hallan diez pequeños carros de asalto, treinta mil fusiles y gran cantidad de municiones.

UNA VICTORIA BOLSHEVISKI

ESTOCOLMO, julio 18 (Havas) — El "Social Demokraten" recibió una información de Helsingfors fechada el 15, anunciando que los nacionalistas derrotaron completamente al ejército finlandés del Sur.

El ejército finlandés del Norte, gracias a una rápida retirada, consiguió salvar la mayoría de sus tropas.

LA LEY AGRARIA EN POLONIA

VARSOVIA, julio 18 (United)—Por un voto de mayoría, la dieta aceptó el proyecto de ley agraria, por el que se prohibe que cada labrador posea una extensión de tierra mayor de 400 acres.

La ley permitirá al labrador que desee aumentar sus tierras, que las adquiera de sus vecinos si ellos poseen la más de la cantidad de acres citada.

El Estado intervendrá en todas las transacciones y tasará el valor de las tierras.

Aparentemente no se intenta proceder a confiscaciones de ninguna especie.

SUBDITOS BRITANICOS EJECUTADOS

HELSINGFORS, julio 18 (United) —Varios ciudadanos británicos fueron ejecutados en la fortaleza de Pedro y Pablo, después de un combate sostenido en las inmediaciones de Kronstadt.

La noticia fué dada a conocer por varios refugiados. La embajada británica ha sido destruída. A la ejecución asistieron varias mujeres rusas.

LOS POLACOS EN TARNOPOL

BERLIN, julio 18 (United)—Anuncian de Varsovia que los polacos ocuparon Tarnopol.

EL TERROR EN PETROGRAD

HELSINGFORS, julio 18 (Havas) —Los diarios de Petrograd publican diariamente listas, en las que figuran entre 50 y 100 personas que han sido ejecutadas con diversos pretextos.

Los bolsheviks han apresado unas 20.000 personas como rehenes durante las tres últimas semanas.

EN LOS BALKANES

DECLARACION DE UN POLITICO RUMANO

BERLIN, julio 18 (Havas) — El "Allgemeine Zeitung", en un despacho de Bucarest anuncia que el señor Take Janescu, ha declarado que la única política posible es una estrecha alianza entre las potencias democráticas occidentales.

FRANCIA

ECOS DE LA FIESTA DE LA VICTORIA

BRILLANTE DESFILE ITALIANO

PARIS, julio 18 (Havas) — Los diarios franceses se ocupan casi exclusivamente del grandioso desfile triunfal de las tropas aliadas que se realizó en esta capital y de la acogida hecha por la muchedumbre francesa a las tropas italianas, la que no pudo ser más entusiasta. Toda la prensa dedica palabras afectuosas y llenas de admiración a la representación italiana, siendo especialmente citadas las tropas pertenecientes a la brigada de los "Alpes" que debido al pañuelo rojo que usan, que está íntimamente unido al nombre de Garibaldi, son citadas como un vínculo que desde hace medio siglo une a Italia y Francia.

El "Echo de París" admira los hermosos perfiles latinos de los soldados italianos y concluye manifestando el deseo de que los franceses lleven más allá de los Alpes, por sobre de todos los odios y malentendidos, el eco de nuestra fraternidad.

"Le Matin" dice: "He aquí nuestros hermanos de armas que regaron con su sangre sagrada las alturas de Reims. Estos soldados desfilaron con paso enérgico y el estandarte que enarbolaron, representó su dolor, por cuya causa merecen hallarse en la gloria."

"Le Gaulois" exclama: "Bravo por los italianos!" Refiriéndose ese diario al desfile de las tropas italianas, dice: "Una música endiablada, una muralla de hierro gris, esos son los italianos!" Admira luego el brillante estado con que desfiló el Estado Mayor italiano con el general Montuori a la cabeza, y éste con su presentación volvió a evocar a los antiguos romanos al pasar bajo el Arco de Triunfo.

Al describir el paso de las banderas italianas, dice "Le Gaulois": "Son solamente ocho, pero esas ocho banderas pertenecen a otros tantos regimientos que realizaron maravillas en la Champagne: son harapos descoloridos que arrancan a la multitud roncos gritos de delirio y aclamaciones. No cesaba de gritar: ¡bravo italianos!"

"La Victoire" dice que los soldados italianos fueron los que desfilaron con más brío y agrega que la fraternidad italo-francesa no es una palabra vana. Termina diciendo ¡Viva Italia!, ¡Vivan las camisas rojas de las legiones garibaldinas!"

Opina que el himno de Mamelli es maravilloso y que esa música traduce el estado de ánimo de ese pueblo artista y verdaderamente hermano.

"Le Figaro" recuerda que los regimientos italianos que desfilaron, dejaron gloriosamente sobre los campos de batalla de la Champagne la mitad de sus efectivos.

"Le Gaulois" dice que 300 "cruces de guerra" italianas fueron entregadas por el gobierno italiano al general en jefe de las tropas francesas, para que las distribuyera el 15 de julio entre los soldados.

Observa que Italia no podía asociarse de mejor modo a la gran apoteosis de Francia.

"Le Petit Parisien" refiere que el embajador de Francia en Roma, M. Barrere, pronunció un discurso el día de la fiesta patria, exaltando al ejército victorioso.

EN LA COMISION PARLAMENTARIA DE LA PAZ

PARIS, julio 18 (Havas)—La comisión de la Cámara de Diputados que tiene a su cargo el examen del tratado de paz, decidió oír las declaraciones de M. Clemenceau sobre la cuestión de la margen izquierda del Rhin.

En su reunión de ayer, la comisión recibió al ministro de Relaciones Exteriores, M. Pichon, quien habló respecto a la Sociedad de las Naciones y demostró la necesidad de un arbitraje permanente, cuya independencia es evidente.

En lo que se relaciona con la adhesión de Alemania, M. Pichon declaró que ese estado se incorporaría a la Liga de las Naciones solamente cuando haya dado pruebas de buena fe y, especialmente, de la ejecución de las condiciones que le impone el tratado.

Esto sin que cesen las restricciones sobre la reducción de los efectivos militares. M. Pichon agregó que el tratado tendría su más completa eficacia si se llevaba un control severo de los armamentos y se establecieran sanciones militares.

PARIS, julio 18 (Havas)—La comisión de la paz de la Cámara de Diputados escuchó al miembro informante, M. Charles Bewlet, quien apoyó las condiciones del tratado de paz en lo que se refiere a Polonia, Checo-Eslovaquia y las fronteras entre Austria y Alemania, formulando algunas reservas en lo que se refiere a la frontera austro-alemana, la que él habría deseado que fuese la misma que existía en 1914. M. Bewlet declaró que abrigaba ciertos temores con respecto a las salientes de Glatz.

M. Sizille examinó después las cláusulas del tratado de paz que se refieren a los ríos y a las distintas vías de comunicación demostrando la igualdad de tratamiento que existe para todas las potencias.

PARIS, julio 18 (United)—En la sesión de ayer M. Clemenceau compareció ante la comisión investigadora del tratado y manifestó que el apoyo moral y material de Inglaterra y Norte América para Francia, permitiría a esta última acortar el período del servicio militar obligatorio.

Agregó que los detalles acerca de la ocupación militar de las tres cabeceras de puentes, después de resolverse la paz, habían sido formuladas por el mariscal Foch.

EXPLICACIONES DE M. CLEMENCEAU

PARIS, julio 18 (Havas)—La comisión de la Cámara de Diputados encargada de examinar el tratado de paz se reunió con la asistencia de M. Clemenceau. El presidente del consejo hizo un relato detallado de la cuestión de la margen izquierda del Rhin y declaró que el tratado de paz y los tratados de garantía firmados con Inglaterra y los Estados Unidos aseguran la tranquilidad de Francia.

Explicando los tratados de garantía, dijo que la ayuda militar por parte de Estados Unidos e Inglaterra estaba prevista en caso de provocación por parte de Alemania. M. Clemenceau recordó que si dichos tratados hubieran existido en 1914 habrían conjurado la guerra aun cuando Alemania se presentaba fuerte y peligrosa.

Recordando el poder de creación y de fabricación de aquellos dos países, M. Clemenceau dijo que tenía plena confianza en ellos, sabiendo que en la víspera de una guerra justa esas dos libres democracias no limitarían nunca su esfuerzo y, por el contrario, lo darían por entero.

M. Clemenceau insistió sobre la ocupación de la margen izquierda del Rhin durante un cierto número de años por las tropas de la "Entente", pues la presencia moral y material de Estados Unidos e Inglaterra al lado de Francia es una buena garantía. M. Clemenceau agregó que el ejército alemán ha sido reducido a 100.000 hombres y que todo movimiento de tropas a una distancia de 50 kilómetros de la ribera derecha del Rhin se considerará como una provocación. Dijo que la seguridad de Francia será bastante fuerte para que el período de servicio militar pueda ser notablemente reducido.

El discurso de M. Clemenceau duró cerca de tres horas y luego M. René Besnard informó a la comisión sobre el asunto de las colonias alemanas, a las cuales Alemania tuvo que renunciar por haber sido reconocida incapaz de colonizar. M. Besnard citó entre las colonias el Togo y el Camerún, conquistados por Francia e Inglaterra y sobre los cuales fueron reconocidos a Francia derechos anteriores. Esas colonias constituyen un complemento del Dahomey y del Africa Ecuatorial que pertenecen a Francia. El acuerdo franco-inglés que tiene que ratificar la Sociedad de las Naciones, delimita los derechos de estos dos países en aquellos territorios".

EL INCIDENTE DE BERLIN — MANIFESTACIONES ALEMANAS

PARIS, julio 18 (Associated)—El delegado alemán von Lersner, además de enviar una nota a la conferencia de la paz para expresar que lamentaba el asesinato de un sargento mayor de dragones que estaba de guardia en la embajada francesa de Berlín, y prometiendo compensación por el hecho, envió también una carta autógrafa al gobierno francés expresando, en nombre del gobierno alemán, su sentimiento por el hecho y anunciando que estaba dispuesto a hacer las reparaciones necesarias.

PARIS, julio 18 (Havas) — Los diarios, comentando el asesinato de un sargento francés en Berlín, declaran unánimemente que las excusas de Alemania no serían suficiente. Un lenguaje lleno de la más vigorosa firmeza evitará solamente la repetición de trágicos atentados.

"Le Matin" pide que los soldados franceses en Berlín sean autorizados a llevar sus armas.

Varios diarios anuncian que el gobierno francés, habiendo tomado conocimiento del informe del general Dupont, deliberó sobre el asesinato del sargento Mannheim.

"Le Petit Parisien" dice que Francia, habiéndose asegurado el apoyo absoluto de sus aliados, intimará a Alemania para que tome todas las disposiciones necesarias para evitar la repetición de hechos semejantes y para imponer el respeto a nuestros soldados.

BERLIN, julio 18 (United)—En el sumario que se sigue con motivo del asesinato del sargento francés Mannheim, un testigo declaró que la víctima había dicho que los alemanes eran unos "cerdos", y fué apuñaleado por algunos individuos irritados por esa observación.

Los autores del acto consiguieron huir y no fueron habidos.

PROYECTO DE UNA ALIANZA LATINA

PARIS, julio 18 (Havas) — M. Franklin Bouillon, presidente de la comisión de la Cámara de Diputados, examinando el último mal entendido entre las dos hermanas latinas, y del cual Italia atribuye injustamente la responsabilidad a Francia, reclama un remedio inmediato a la situación con la concreción de una fórmula de alianza franco-italiana completa, sin reservas, y la constitución, frente al bloque alemán, del bloque latino, franco-italiano, al cual se agregarían los rumanos, portugueses y españoles.

FELICITACIONES DE CHILE

PARIS, julio 18 (Havas) — En la Cámara de Diputados, después de la lectura de un telegrama de saludo y felicitaciones del presidente de la Cámara de Diputados de Chile, el presidente Deschanel manifestó la satisfacción producida por la manifestación de los representantes de Chile que se asociaron al glorioso aniversario del 14 de julio. M. Deschanel, en términos elocuentes, expresó en nombre de toda la Cámara su vivo agradecimiento por las felicitaciones recibidas.

VERSION INFUNDADA

PARIS, julio 18 (Havas) — Se anuncia que el diario "Social Demokraten" publicó una fotografía representando a unos prisioneros alemanes regresando de Francia en un estado de depresión física lastimosa. Esa fotografía estaba acompañada de algunas líneas de explicación tendiente a demostrar que los prisioneros alemanes repatriados desde la ratificación del tratado de paz habían soportado en Francia odiosos sufrimientos. Esa afirmación es completamente errónea, por la sencilla razón de que la repatriación de los prisioneros no ha empezado aún.

LABOR DE LA OFICINA NORTEAMERICANA DE SOCORROS

PARIS, julio 18 (Associated) — Cuatro millones de niños europeos son alimentados, actualmente, bajo los auspicios de la oficina norteamericana de socorros en víveres.

Se espera que la tarea será continuada por intermedio de las organizaciones caritativas privadas, cuando dicha oficina deje de funcionar.

REPRESENTANTE ALEMAN EN FRANCIA

VERSALLES, julio 18 (Associated)—Según informaciones de carácter semioficial, el señor Kurt von Lernsner, actual jefe de la delegación alemana, ha sido nombrado encargado de negocios y tendrá a su cargo la dirección de los intereses alemanes en Francia.

FONDOS PARA LAS REPARACIONES

PARIS, julio 18 (Havas) — M. Klotz, ministro de hacienda, presentó a la Cámara de Diputados un proyecto aprobando la convención firmada con la sociedad denominada "Credit de la Nation", para facilitar la reparación de los daños de la guerra. La sociedad tendrá un capital de 100 millones de francos y hará adelantos a un plazo máximo de 10 años hasta la concurrencia de 500 millones de francos.

Los fondos serán procurados por una emisión en Francia y en el exterior de obligaciones garantizadas por la inscripción en el presupuesto del estado de las anualidades correspondientes a sus obligaciones de interés y de amortización.

UN CAÑON DE LARGO ALCANCE

PARIS, julio 18 (Associated)—En una declaración prestada ante la comisión de la Cámara de Diputados, el ingeniero en jefe del ministerio de Marina, M. Bourgeois, declaró que cuando París fué bombardeado desde ciertos kilómetros de distancia por el cañón de largo alcance, alemán, estudió y proyectó un cañón que tenía un alcance de ciento sesenta kilómetros y podía ser puesto en posición en una hora.

Agregó que los planos fueron enviados a diversas comisiones para que los estudiesen, y la orden de construir el cañón no fué dada hasta el mes de febrero de 1918.

El cañón estaba construído y listo en la fecha en que fué firmado el armisticio.

INGLATERRA

VISITA DEL GENERAL PERSHING

DISTINCIONES OTORGADAS

LONDRES, julio 18 (Associated) — Fué entregado, hoy, en el Guild Hall, el diploma de ciudadano de Londres, y una espada de honor al general Pershing, jefe del ejército expedicionario norteamericano.

Asistió numerosa y distinguida concurrencia.

Una enorme muchedumbre atraída por la circunstancia, aplaudió con entusiasmo al general norteamericano cuando efectuó la entrada en la City, y fué recibido por los concejales, con las acostumbradas ceremonias de bienvenida.

Los trajes tradicionales de los ediles londinenses ponían una nota pintoresca en el cuadro.

LONDRES, julio 18 (Associated)—El rey Jorge y la reina María, dieron ayer en el palacio de Buckingham, un almuerzo en honor del general Pershing.

LA SITUACION ALIMENTICIA

NUEVA YORK, julio 18 (United) — Mr. Chamberlain, corresponsal en Londres de la "United Press", telegrafía que no cabe duda de que durante el período de reconstrucción habrá una gran escasez de víveres en toda Europa, y como existe además el peligro de que los especuladores, si se les deja plena libertad de acción, suban los precios a un nivel altísimo, surgió el plan de organizar un consejo económico universal.

Mr. C. H. Roberts, inspector de víveres, declaró al corresponsal en una entrevista que el consejo tendrá ante todo la misión de estudiar los "stocks" de víveres existentes en el mundo y las condiciones económicas de los diferentes pueblos, a fin de determinar hasta qué punto podría establecerse una cooperación internacional. Al principio, el consejo lo formarán representantes de los países aliados, pero más tarde estarán representados en el mismo Alemania, Austria y otros países.

El consejo celebrará dentro de breve tiempo una reunión preliminar en Wáshington.

Entre los factores que recomiendan la organización de tal consejo, figura el temor que existe en toda Europa de que las grandes casas norteamericanas formen un "trust" y acaparen las grandes existencias de cereales que hay en los Estados Unidos, y fijen precios inaccesibles para los obreros europeos. Se espera que el consejo sabrá desbaratar los planes de esos acaparadores.

Agregó Mr. Roberts que en Inglaterra el pueblo se manifiesta irritado por los manejos del "trust" de la carne y si fuera necesario, el gobierno adoptará medidas para fiscalizarla la acción del "trust" en el Reino Unido.

Mr. Roberts terminó su declaración diciendo que sólo la experiencia demostrará si el "trust" podrá llenar su cometido. Tratará de llegar a un acuerdo para reglamentar la distribución de los víveres y eliminar las especulaciones en ciertos artículos de

FRANCISCO GRANDMONTAGNE EN PARIS

EL DESFILE TRIUNFAL DEL 14

CRONICA ESPECIAL PARA "LA PRENSA"

PARIS, julio 18 (Especial) — Sigo mandando a continuación las impresiones que me produjo el inolvidable desfile del 14 de julio:

El gallo francés perdió en la truculenta lucha numerosas plumas y tiene numerosas heridas. De sus espuelas y de todo su cuerpo mana sangre; pero su canto será oído por todos los siglos, en las páginas de la historia universal, como saludo eterno a todas las aspiraciones libres del alma humana.

Era empresa excesiva, era casi una locura la aspiración de matar a Francia; ante el espíritu del mundo era como querer mutilar lo que hay más alto en el universo. Por eso los Estados que creen llenar una misión directiva en la humanidad se han adherido a la causa de Francia.

Ese clamor de todo París, esas lágrimas mitigadas de dolor y de alegría, esa gloria, esa velada mortuoria, los recuerdos angustiosos, las felices esperanzas, tienen más que nada un significado para el porvenir. Ya no más depresiones, no más restricciones de nuestra personalidad política en el concierto de los Estados, no más amenazas a nuestro hogar nacional.

Así se explica la delirante aclamación de sus generales libertadores.

Pasan a la cabeza Joffre y Foch. La formidable multitud delira, enloquece de entusiasmo. Vienen en caballos oscuros. El viejo Joffre va más sólido a caballo que a pié; Foch al contrario, tiene continente más activo a pié que a caballo. Va inclinado sobre su corcel, como si estuviese delante de su escritorio estudiando planos, contemplando el dibujo de los campos de batalla, pensando en su labor. Tiene sumido un gran cerebro no solamente en la acción, cuando eran la acción los cañones, sino también en el espíritu total de Francia y de todos los Estados aliados.

Joffre contempla al pueblo que está en los balcones. Muestra su noble rostro con grandes bigotes blancos que se asemejan a los picos nevados de sus Pirineos natales. Es el papá Joffre. Foch baja las miradas como si el plan de la guerra estuviera en la crin de su caballo.

Una tempestad de aplausos, gritos, sombreros y pañuelos que se agitan, flores y cigarros arrojados, hurras.

He aquí a los norteamericanos de Pershing. Son hombres inmensos, iguales, que pasan en actitud guerrera al paso de las marchas y músicas latinas. Una soberbia representación de la juventud americana. Llevan flores en las bayonetas.

Detrás vienen los ingleses, con paso firme y un aspecto de reconcentrada energía.

Nunca se ofreció mejor ocasión para apreciar la diferencia de carácter entre los norteamericanos y los ingleses. Estos son reservados, poco demostrativos, aún con corrección algo tiesa y engañosa que dan una sensación de constante fatiga.

El inglés golpea su corazón con la cabeza, al paso que el norteamericano le sube al corazón a la cabeza. Hay que ver a esos últimos en las fiestas de los balcones.

He aquí a Pétain en su caballo cordillo. Es el héroe de Verdún, la resistencia máxima, la disciplina de hierro. Pasa [illegible] frío como una estatua.

Castelnau, en un caballo blanco, es un hermoso viejo. Contesta a las ovaciones con el [illegible] movimientos de la mano que recuerdan la gentileza de los marqueses de antigua Francia.

Y pasan otros generales célebres, Debeny, Nollet, [illegible] Humbert, Dupont y otros más.

Elega Gouraud [illegible] Va muy inenarrable ovación. A montado en un caballo tordo [illegible] manga vacía del brazo derecho [illegible] ga. Tiene las medallas en la [illegible] izquierda. Va recto, tieso, como [illegible] una bala le hubiese tocado y [illegible] todo el lado derecho acribillado [illegible] metralla; pero la vitalidad [illegible] de una parte de su cuerpo [illegible] de la terrible energía del organismo entero. Tiene barba negra [illegible] da de acero, y los ojos fracon[illegible] del gallo. Por su valor, su audacia [illegible] su sagacidad tan francesa, por [illegible] sangre vertida que lo ha dejado [illegible] lo para siempre. Gouraud es [illegible] en Francia lo que el mariscal [illegible] é en sus días de gloria, el [illegible] es muchedumbres.

He aquí a Mangin [illegible] la cabeza del extraño y pintoresco [illegible] ejército colonial, que se batió [illegible] valientemente. El gesto de Mangin [illegible] iste en apretar las mandíbulas [illegible] su boca tiene algo de tenaz y [illegible] simbólico. Es muy aplaudido.

Los mutilados [illegible] an a mil en este desfile. Constituyen un terrible espectáculo. Es la [illegible] esión de todos los tormentos, [illegible] marchan con alegría. Dan por bien empleada su mutilación si en cambio ha dejado Francia de ser mutilada. La Alsacia y la Lorena bien valen un brazo o una pierna. ¡Adelante!

"Andamos nosotros con muletas; pero Francia ya abandonó las suyas. Es ahora entera y completa. ¡Adelante!"

La magnífica representación de las tropas italianas fué muy aplaudida y su jefe fué constantemente aclamado. Se lamenta la ausencia del generalísimo Díaz.

Los serbios son muy ovacionados. Se evocan sus terribles esfuerzos y sufrimientos.

Los polacos marchan con el entusiasmo propio de una nación naciente. Agitan las banderas y van ebrios de placer, como diciendo: "Ahora tenemos patria". París aclama a la nueva nación.

Cierran el desfile los tanques franceses. Arma terrible e imponente. Fué como la puntilla que remata al toro. Ruedan por los bulevares, movidos por sus cadenas sin fin como espantosos osos de hierro. Nada inventó el hombre que produzca tal sensación de espanto. **Son fortalezas**, móviles que vuelven inútiles a las fortalezas fijas. Pero estar allí dentro o soportar un diluvio de metralla me parece tan horrible como pasar por todos los círculos del infierno de Dante.

No hay arma más monstruosa que el tanque. A su lado los formidables cañones alemanes amontonados en la plaza de la Concordia parecen juguetes. El tanque es a la vez todas las armas, artillería, infantería, caballería, ingeniería, es la síntesis en hierro viviente de todas las formas de destrucción. El tanque es la derrota de Krupp. Parece increíble que esa creación fuese obra de los que estaban menos preparados para la gu

SUS CORRESPONSALES PERMANENTES EN LAS PRINCIPALES CAPITALES Y CIUDADES DE GUERRA

se responderá a las condiciones económicas de la liga de las naciones.

Mientras tanto, en el Reino Unido, el gobierno se propone emprender una campaña contra los especuladores dentro del país. Procederá el ministerio de Abastecimientos y es posible que el congreso vote una ley al respecto. Quedará mantenido a lo menos durante un año el control de los víveres. Se espera que no será necesario introducir de nuevo el sistema del racionamiento, pero el gobierno no vacilará en adoptarlo si no se reduce el consumo de ciertos productos y se conservan las oficinas que durante la guerra reglamentaban el racionamiento.

Predomina la opinión de que el pueblo reducirá por propia iniciativa el consumo de ciertos artículos y que no se producirán disturbios como los que ocurrieron en Francia y en Italia. Las cocinas populares seguirán funcionando durante el próximo invierno.

CELEBRACION DE LA PAZ EN LONDRES

LLEGADA DE TROPAS ITALIANAS

LONDRES, julio 18 (Havas)—Llegaron a esta capital ocho generales aliados, entre ellos Manoury y Debeney, y un contingente de soldados y marinos italianos, los que fueron muy aclamados.

RECIBIMIENTO AL GENERAL FOCH

LONDRES, julio 18 (Havas)—La llegada del mariscal Foch atrajo a la estación Victoria una muchedumbre entusiasta. La música de los granaderos tocó la "Marsellesa". En el primer coche iban el mariscal Foch, el mariscal Haig y el general Weygand, en el segundo el general Debeney y el general Corvisart y en el tercero el embajador francés, M. Cambon y M. Fleuriau. Los delegados franceses fueron saludados por una estruendosa aclamación.

LONDRES, julio 18 (Havas)—El mariscal Foch llegó a esta capital a las 10.55 de la mañana.

El generalísimo aliado fué muy agasajado a su llegada.

LONDRES, julio 18 (Havas)—El lord mayor ha ofrecido nombrar al mariscal Foch ciudadano honorario de esta ciudad y al mismo tiempo hacerle entrega de una espada de honor.

El mariscal Foch será invitado a un banquete de gala el 30 del corriente.

LONDRES, julio 18 (Havas)—El rey Jorge V ofrecerá mañana un lunch a los comandantes aliados e ingleses en el Palacio de Buckingham.

LOS BUQUES ALEMANES EN SUD AMERICA

LONDRES, julio 18 (Havas) — En la Cámara de los Comunes, contestando a una pregunta sobre si los buques alemanes internados en el puerto de Valparaíso estaban asegurados cuando fueron entregados a la Gran Bretaña, Mr. Wilson dijo que esos buques no han sido entregados aún.

Después, contestando a otra pregunta sobre el reparto de los buques alemanes internados en los puertos de las repúblicas sudamericanas, Mr. Wilson dijo: "Existen proposiciones en ese sentido, pero la responsabilidad por la utilización de los buques pertenecía, según las estipulaciones del armisticio, a los Estados Unidos. Después que esa responsabilidad fué trasferida a la Gran Bretaña, se tomaron activamente medidas para la utilización de esos barcos, pero no se llegará a ese resultado antes de muchos meses".

AUSTRIA

MEDIDAS ALIADAS CONTRA HUNGRIA

NUEVA YORK, julio 18 (Havas) — Los diarios se preocupan de los resultados del levantamiento del bloqueo alemán en relación con el bloqueo de Rusia y Hungría, y anuncian la realización de una política firme respecto a Bela Kun, la exclusión de Hungría de las relaciones comerciales, como castigo por la ruptura del armisticio. La libre importación de víveres en Rusia para los bolshevikis no será autorizada y la cooperación de los neutrales será pedida para ese fin. La negativa de adherirse al bloqueo, dice el "New York Times", sería seguida por penalidades económicas".

LA SITUACION HUNGARA

NUEVA YORK, julio 18 (United), —El corresponsal de la United Press en Viena, Mr. Edward Byng, telegrafía que los socialistas piden la formación de un Senado que estaría formado por miembros de los consejos laboristas.

El doctor Kremar, ex primer ministro, parece ser candidato a la presidencia del Senado, que se constituirá.

El jefe del estado mayor general del ejército rojo, coronel Stromfeld, dimitió días pasados, y el actual comandante en jefe, Boehm, también ha dimitido, alegando motivos de salud.

Las divergencias en el seno del ejército rojo y el antagonismo existente entre Boehm y las llamadas tropas terroristas, que proceden con extremos, provocaron los conflictos del gobierno del "soviet".

Recientemente, el comandante del quinto cuerpo de ejército, Lander, fué designado comandante en jefe.

De acuerdo con lo resuelto contra las tendencias del "soviet", por las asociaciones gremiales de Budapest se produjo el arresto de siete tipógrafos que habían tenido participación en los hechos, y las asociaciones gremiales adoptaron una actitud hostil contra el gobierno.

Los ferroviarios, empleados postales y telegráficos agremiados, proyectan efectuar una fusión, que será más poderosa y solidarizará a las uniones en tal forma, que podrá contrabalancear eficazmente las maquinaciones de los extremistas.

Es creencia general en los círculos socialistas húngaros y en los de la burguesía, que una resistencia tenaz por parte de los rojos, hasta la de producirse solamente si fueran aliados por las naciones vecinas.

Si los aliados, y especialmente los anglo-norteamericanos atacasen al ejército rojo, éste quedaría muy reducido a la impotencia.

La prensa de Viena se hace eco de un comunicado semioficioso de Praga, en el cual se anuncia que dicha ciudad llegará a ser el centro diplomático de la "Mittel Europa".

La importancia de Viena es discutida por la prensa local, en forma extensa.

Dentro de pocos días, los húngaros rojos intentarán efectuar una ofensiva contra los rumanos. El comandante en jefe, Boehm, que se oponía a tales proyectos, renunció en el acto y ahora se espera que salga de Hungría.

Con la retirada gradual e involuntaria, son pocos los hombres modernos que van quedando, como "leaders" del "soviet", desde que Boehm se encontraba entre los de la política "sovietista", de hace poco, que se inclinaron hacia la extrema izquierda.

Los frecuentes robos de dinero efectivo habidos en los ferrocarriles como también en los demás servicios públicos, han provocado en contra de los "soviets" diversas protestas por las infidelidades de sus empleados.

En los círculos imperiales húngaros de cierta influencia se admite que, con la ocupación de Budapest por las anglo-norteamericanos, como punto esencialmente estratégico no habrá resistencia de los bolshevikis, siendo destinada a fracasar toda ofensiva que viniera del exterior.

Circulan rumores de que los comunistas proyectan un nuevo levantamiento para el 21.

ZURICH, julio 18 (United) — La "Frankfurter Zeitung" informa que Bela Kun desea dimitir para impedir una intervención militar aliada. En caso necesario preferiría tener que tolerar un gobierno formado por socialistas y demócratas a la tal intervención.

LOS COMBATES EN BUDAPEST
MUERTE DE UN PROFESOR

Londres, julio 18 (Associated) — Un telegrama que la agencia "Central News" recibió de Viena por vía de Copenhague, anuncia que en uno de los combates que se produjeron últimamente en las calles de Budapest, fué muerto el doctor Nicolás Berend, profesor de la universidad de esa capital, y autoridad reconocida en enfermedades de niños.

EXPATRIACION DEL CONDE KAROLYI

BERLIN, julio 18 (Associated) — Según una noticia publicada por el "Kreuzzeitung", de Viena, el ex presidente de Hungría, conde Karolyi, llegó a Italia de paso para dirigirse a América.

El conde Karolyi consiguió escapar de Hungría hace algunas semanas, pero los austriacos lo detuvieron en la frontera y lo enviaron a Budapest.

El conde Karolyi buscó entonces y consiguió la ayuda de las autoridades militares que lo enviaron bajo custodia a Italia, por la vía de Insbruck.

El presidente húngaro Bela Kun permitió que el conde Karolyi conservase en su poder el dinero y los valores que tenía disponibles.

LA CAIDA DEL GOBIERNO DE BELA KUN

PARIS, julio 18 (Associated) — Según informaciones fidedignas recibidas de Viena por la Conferencia de la Paz acerca del derrocamiento del gobierno de Bela Kun, las tropas que regresan del frente checo están entrando, según se asegura, en Budapest en gran número y provocan muchos desórdenes.

MANIFIESTO HUNGARO AL PROLETARIADO

BUDAPEST, julio 18 (Havas) —El gobierno del "soviet" húngaro lanzó un largo manifiesto, dirigido a los proletarios de todo el mundo, haciendo un llamamiento en favor de la revolución social.

EMBAJADOR HUNGARO EN VIENA

LONDRES, julio 18 (Havas)— Telegrafían de Viena que el ex generalísimo del ejército húngaro, Bohem ha sido nombrado embajador ante el gobierno de Viena.

ALEMANIA

LA SITUACION FINANCIERA
NECESIDAD DE CRÉDITOS

NUEVA YORK, julio 18 (United) —Mr. Groat, corresponsal en Berlín de la United Press, comunica que el señor Wassermann, director del Banco Alemán, le declaró en una entrevista que es necesario que Alemania obtenga empréstitos o créditos en los Estados Unidos, porque le son indispensables materias primas, trabajo y productos de alimentación si ha de cumplir con sus obligaciones y ser de nuevo un Estado fundado sobre bases estables.

Agregó que los banqueros alemanes no solicitarán la ayuda de los norteamericanos, y esperarán que éstos se dirijan a ellos. Insistió en la necesidad de llegar a un acuerdo para estabilizar el marco durante uno o dos años.

Opina que es este el único modo de ayudar a Alemania. Si pudiera obtener cobre y otras materias primas, se pondría en condiciones de pagar los créditos con productos manufacturados.

Alemania no puede por el momento negociar un empréstito en los Estados Unidos, porque no sabe a quien dirigirse; pero espera que los norteamericanos le hagan proposiciones al respecto, porque existen entre los dos países mayores intereses mutuos que entre Alemania y otros países.

Interrogado acerca de la socialización de Alemania, el señor Wassermann, que es uno de los financistas más prominentes de Alemania, dijo que, considerada desde el punto de vista político, la cuestión es puramente interna, pero interesa también a los demás países si se la considera desde el punto de vista económico. Cree posible la socialización política del país, pero no cree posible que se imponga de golpe a toda la nación la socialización industrial y económica. Agregó que los Estados Unidos y los demás países no tienen motivo para alarmarse por esa cuestión. Cree, por otra parte, que si Alemania adopta la socialización política, los demás pueblos se negarían a mantener relaciones con ella.

LA SITUACION POLITICA

BERLIN, julio 18 (Havas)—Los socialistas de la derecha decidieron romper sus relaciones con los comunistas y formar un consejo ejecutivo al que los demócratas se unirán.

BERLIN, julio 18 (United)—El compromiso al que se llegó entre los centralistas y socialistas mayoritarios implica una victoria para los primeros, pues se les permitirá seguir con sus escuelas religiosas.

Se sabe que el acuerdo se efectuó para impedir que abandonasen el gobierno, como habían amenazado hacer.

BERLIN, julio 18 (United) — Los socialistas de la mayoría y los demócratas que forman parte del comité ejecutivo del consejo de obreros de Berlín resolvieron separarse del mismo y formar otro comité a causa de las divergencias surgidas entre ellos y los socialistas independientes.

LOS ANTECEDENTES DE LA GUERRA

BERLIN, julio 18 (Associated) — No se ha publicado una carta escrita el 28 de julio de 1914 por el ex emperador Guillermo de Alemania al ex canciller Bethmann Hollweg.

El año dice que después de haber leído la contestación serbia al ultimatum austriaco era de opinión que se habían satisfecho todos los deseos de Austria y habían desaparecido todos los motivos de guerra.

Agrega que, sin embargo, los serbios son un pueblo mentiroso en el cual no puede prestarse fe y que Austria debía ocupar Belgrado mientras no fuesen cumplidas las promesas hechas por los serbios.

Y agrega el ex kaiser:

"Sobre estas bases yo estaría dispuesto a arreglar la paz con Austria".

PROTECCION A LA MATERNIDAD

LONDRES, julio 18 (Associated) —La Asamblea Nacional alemana de Weimar aprobó un proyecto por el cual se pone la maternidad bajo la protección del Estado.

El radiotelegrama que trae la noticia agrega que fué aprobada por 128 votos contra 133 una moción por la cual la madre de un hijo natural será designada oficialmente con la palabra "señora" (frau).

También se resolvió que los hijos naturales gozarán de los mismos privilegios sociales y educativos que los hijos legítimos.

OPOSICION AL ESTADO DE HESSE

BERLIN, julio 18 (Havas)—Los gobiernos de Prusia y del Imperio se oponen a la creación del estado libre de Hesse.

EL PROBLEMA DEL APROVISIONAMIENTO

NUEVA YORK, julio 18 (United) —El corresponsal de la United Press en Berlín, Mr. John D. Graudens, telegrafía que la llegada de productos alimenticios a Alemania, contribuirá a que la situación se normalice. El problema de referencia quedará modificado tan pronto lleguen a ésta los cargamentos que se esperan dentro de las próximas semanas.

Así se habrá suprimido la causa de la intranquilidad interna del país.

La cuestión aún pendiente es la que se refiere al proyecto del gobierno para reducir los precios de los alimentos, la que a pesar de no haber sido resuelta, se espera poder resolver dentro de poco tiempo, en la misma forma en que los embarques norteamericanos sostuvieron la situación de Viena, los que así evitaron mayores dificultades en los dolorosos días del bolshevikismo. También se cree que con el levantamiento del bloqueo, como resultado de la ratificación del tratado, la situación germana mejorará aún más, mientras ya no habrá motivo para intranquilidad.

Sin embargo, los ferroviarios y otros gremios siguen hablando de una huelga general y si el gobierno no adopta una decisión definitiva como lo exigen las actuales circunstancias, será imposible decir si Alemania se encamina hacia el orden estable o hacia el levantamiento.

Una de las mejoras evidentes del régimen alimenticio del gobierno que se conceptúa más significativa es el expendio de chocolate y de cacao destinado a la alimentación de las criaturas menores de cuatro años.

LA HUELGA EN STETTIN

BERLIN, julio 18 (Associated) — Se ha iniciado en Stettin una contrahuelga de ciudadanos, como protesta contra la que paralizó las actividades de aquella ciudad días pasados.

Todos los comercios, restaurants, cocinas populares, boticas y otros establecimientos han sido cerrados. Los médicos se niegan a atender a los enfermos.

Por su parte, los ferroviarios amenazan con extender la huelga hasta Stralsund.

BERLIN, julio 18 (United) — Ha mejorado la situación creada en Stettin por la huelga, y el gobierno espera que se llegará a un arreglo.

Los huelguistas de Stralsund solicitan la intervención del ministro de Guerra, señor Noske, para arreglar la huelga de esa ciudad.

ENTREGA DE NAVES A LA "ENTENTE"

BERLIN, julio 18 (Associated) — Se anuncia oficialmente que trescientos buques mercantes alemanes que se hallaban en Hamburgo y que representan un total de 1.162.000 metros cúbicos de desplazamiento, fueron entregados a la "Entente".

LA SALUD DEL EX KAISER

BERLIN, julio 18 (Associated) — El órgano pangermanista "Deutsche Zeitung" se ocupa hoy en tono muy alarmado del estado de salud del ex kaiser, lo que atribuye a una profunda melancolía.

Dice que Guillermo de Hohenzollern está tan deprimido que los médicos consideran su estado como crítico.

Agrega que el ex emperador dedica muchas horas a la oración.

CARTA DEL PAPA A LOS OBISPOS CATOLICOS

ROMA, julio 18 (United) — En una carta dirigida a los obispos católicos alemanes, el pontífice expresa su satisfacción por haber terminado el bloqueo que había causado numerosas víctimas entre los no combatientes.

Se muestra confiado en que las naciones civilizadas prestarán toda clase de ayuda a las poblaciones necesitadas y termina manifestando que todos los sentimientos de odio deben desaparecer.

TENTATIVA DE ASESINATO

COBLENZA, julio 18 (Associated) — Dos alemanes intentaron anoche asesinar al "provost marshal" de las fuerzas norteamericanas de ocupación en Alemania, mayor George Cockriel.

Los agresores consiguieron huir después de hacer varios disparos contra el mayor Cockriel, que quedó ileso.

REPATRIACION DE PRISIONEROS ALEMANES

BERNA, julio 18 (Associated) — Telegramas oficiales procedentes de Berlín anuncian que los prisioneros alemanes que se hallan en Francia comenzarán a regresar a su país desde mediados de agosto, por la vía de Suiza, y a razón de 2.000 por día.

Los prisioneros alemanes que Francia tiene en su poder alcanzan a cuatrocientos cincuenta mil.

LA SEPARACION DE BIRKENFELD

PARIS, julio 18 (Havas)—Telegrafían de Coblenza que el gobierno provisional continuó funcionando el 14 del corriente mes en Birkenfeld. Declaró que rompía todos los lazos con el gran ducado de Oldenburg y que proclamaba la república. El movimiento fué acogido con simpatía por la población.

RESULTADO DE UN SUMARIO

BERLIN, julio 18 (United) — La comisión que investiga la administración de la policía durante la jefatura de Eichhorn tomó declaraciones a varios testigos, y se desprende de ellas que los subordinados del ex jefe robaron seis millones de marcos de dinero enviado de Rumania a Berlín.

TELEGRAMA DE LA CAMARA ARGENTINA

BERLIN, julio 18 (United)—En la sesión de la asamblea nacional de hoy se dió lectura a un telegrama enviado por el parlamento de la Argentina que saluda con satisfacción la llegada de la paz y felicita a dicha asamblea que por su actitud hizo posible que el solemne acto se realizara.

COMUNICACIONES POSTALES CON AMERICA

BERLIN, julio 18 (United) — Las comunicaciones postales con los Estados Unidos quedarán restablecidas dentro de pocos días.

ESTADOS UNIDOS

INVESTIGACION ORDENADA

WASHINGTON, julio 18 (Associated) — La comisión de reglamentos de la Cámara de Representantes resolvió, sin ningún voto disidente, recomendar a la Cámara que investigue acerca de los gastos y de las operaciones de la oficina de navegación y de la cooperación de la flota de emergencia durante la guerra.

CONSERVACION DE GRADOS MILITARES

WASHINGTON, julio 18 (United) — El presidente Wilson pidió al Congreso que sean autorizados para conservar permanentemente el rango de generales en el ejército regular los generales Pershing, jefe del ejército expedicionario y March, jefe del estado mayor, y de almirantes de la flota, los oficiales navales Sims y Benson, a quienes se otorgó ese grado durante la guerra.

BELGICA

UNA CONMEMORACION EN DINANT

BRUSELAS, julio 18 (Associated) —Se están terminando en Dinant los preparativos para conmemorar en la forma apropiada el aniversario del día en que fueron fusilados seiscientos habitantes de aquella ciudad, hecho que ocurrió el 23 de agosto de 1914.

El cardenal Mercier dirigirá personalmente las ceremonias religiosas.

M. Paul Deschanel, presidente de la Cámara de Diputados francesa pronunciará un discurso.

Se depositarán flores al pie del muro frente al cual cayeron las víctimas de los alemanes.

EL TRATADO EN LA CAMARA

BRUSELAS, julio 18 (Havas) — Las diversas secciones de la Cámara de Diputados examinaron el tratado de paz y se lamentan de que Bélgica no haya obtenido las condiciones favorables a que tiene derecho.

Ponen de relieve que la ocupación británica de Malmedy es desfavorable al plebiscito y piden que el tratado acuerde la protección de los Estados Unidos.

ITALIA

EXCURSION PATRIOTICA

GENOVA, julio 18 (Especial) — El enviado especial del "Secolo XIX", que siguió a los delegados de la liga naval en su excursión a Pola, comunica a su diario que la comitiva, una vez cumplida su misión en esta última ciudad se dirigió a Trieste.

El consejo de administración del Lloyd triestino dió una recepción en honor de los delegados, concurriendo el dujue de Aosta y las demás autoridades civiles, militares y políticas.

Los delegados visitaron la ciudad, depositando una corona sobre el busto de Oberdan.

NOTA OFICIAL

ROMA, julio 18 (Especial) — En su último discurso en la Cámara de Diputados, el presidente del consejo de ministros, señor Nitti, dejó traslucir que estaba decidido a apelar a todos los medios, inclusa la aplicación de una severa censura para la prensa, al objeto de contrarrestar la campaña que tiende a dividir a los aliados.

Una nota oficial, entregada a los diarios, dice que "Italia no intervendrá ni en Rusia ni en Hungría, siempre que éstas no hieran de cualquier manera, sus intereses morales y materiales, y que el gobierno decidió retirar una gran parte de las tropas italianas que se encuentran en el exterior".

UN MENSAJE DE D'ANNUNZIO

ROMA, julio 18 (Especial) — El teniente volador, Brak Papa, que salió el lunes pasado del campo de volación de Centocelle, en dirección a París, de donde proseguirá hacia Londres, llevó a los soldados de Francia, y en nombre de Italia, un mensaje de D'Annunzio.

El texto del mensaje es el siguiente:

"Francia eterna, celebra hoy su fiesta heroica. A los vivos y a los muertos, Italia, victoriosa y defraudada en sus aspiraciones, envía la palabra de su sacrificio y de su esperanza sobre las más veloces y las más fuertes de sus alas.

"Que esta palabra la recojan los combatientes italianos de la Argonne y del Aisne, para gritarla bajo el Arco triunfal".

VARIAS INFORMACIONES

LOS PRISIONEROS ALEMANES EN RUSIA

WASHINGTON, julio 18 (Associated) — Alrededor de 27.000 prisioneros austriacos y 3.000 alemanes hicieron la guerra en favor de Turquestán durante el mes de mayo, según anuncia el cónsul general de los Estados Unidos en Estocolmo.

Once mil de ellos, en su mayor parte húngaros, entraron en el ejército bolshevikí, acosados por el hambre y la necesidad.

Los británicos pidieron al gobierno del "soviet" de Turquestán que los deje en libertad, y ofrece darles paso libre por las líneas británicas para que regresen a sus respectivos países.

Estos prisioneros están sin comunicaciones con Europa y alarmados por los rumores que les llegan. Además, carecen de ayuda médica en el territorio bolshevikí.

MOVIMIENTO DE BUQUES

NUEVA YORK, julio 18 (Associated) Partió para Buenos Aires la barca "Souverain".

NUEVA YORK, julio 18 (Associated) Llegó a este puerto, procedente de Buenos Aires, el vapor "Gunda".

INFORMACIONES COMERCIALES

EN EL MERCADO DE LANAS

BOSTON, julio 18 (Associated) — El "Commercial Bulletin" dice en su reseña semanal que está algo calmado el mercado de lanas en las plazas del litoral, pero se nota una pronunciada tendencia a alza.

En los mercados del Oeste continúa la demanda y los precios se mantienen al nivel de la última semana.

Hubo pequeños cambios en los precios de artículos de lana manufacturados, notándose menos animación en la demanda.

PRECIOS Y COTIZACIONES

TITULOS Y ACCIONES

LONDRES, julio 18

Títulos prov. B. Aires, 54
Empréstito arg., 4 o/o, 71
Id id, 4 1/2 o/o, 85.
Id id de 1909, de 5 o/o 94
Id id 1886, de 5 o/o, 97
Consolidados británicos, 52
Empréstito de guerra, 5 o/o, 91 1/8.
Obras de salubridad, 5 o/o, 92
Id Hasta, 62 1/2.
Central, ordinarias, 3
Id preferidas, 1 7/8
Barcelona, 3 5/16.
Buenos Aires, 1 5/16
Rosario y Chaves, 1 1/16
Cédulas Arg. Hip 4% 71
Nacionales, serie I., de 1 2
Id id serie K, 46 3/4
Id de Las Aa. Pacífico, 48 3/4.
Id del Sud, 65 3/4.
Id del Oeste, 67 1/2
Id de C. A., 55.

PARIS, julio 18

Renta francesa, 61 30
Id 4 o/o (1917), 71.30
Id 4 o/o (1918), 71 12
Empréstito de guerra, 5 o/o, 80.07.
Descuento oficial, 6 o/o

BERLIN, julio 18—

Descuento oficial, 5 o/o.

ROMA, julio 18—

Renta, 83.75.
Consolidados, 91.05.

CAMBIOS

PARIS, julio 18—

La libra esterlina, fre 30.80.

LONDRES, julio 18—

Cambio sobre Holanda, 11.80.
Id sobre Suecia 17.85.50
Id sobre España, 23.
Suiza sobre Berlín, 16
Holanda sobre Berlín, 16.75.

NUEVA YORK, julio 17—

Empréstito, 88.42.
La libra esterlina, dólares, 4.82.
Id por cable, id 4.38.
Id a 90 días, 4.36.
El dólar sobre París, frs. 7.21.
Id por cable, 7.19.
Id sobre Italia, liras, 8.76.
Id por cable, 8.78.
Cambio sobre Bélgica, 6.97.
Id por cable, 6.96.
Cambio sobre Holanda, 37 3/4.
Id por cable, 37 7/8.
Cambio sobre Suiza, 5.77.
Id por cable, 5.75.
Corona Estocolmo, 24.20.
Id Copenhague, 22.30.
Id Cristiania, 23.50.
Peseta española, 19.
Id por cable, 19.52.
Cambio sobre Bs. Aires, 103.

LISBOA, julio 18—

Cambio, 110.

MADRID, julio 18—

Libra, 23.08.
Cien francos, 74.80.

SANTIAGO DE CHILE, julio 18

El peso papel, elBanco, 10 11|16.
El peso papel, clcom., 10 3|4.
Papel argentino, 218 1|4.
Oro: 75.80.

ASUNCION, julio 18—

Papel argentino, 829 o|o.

RIO DE JANEIRO, julio 18—

Cambio, 1.630.

METALES

LONDRES, julio 18—

Plata en barras, onza 53 7|8.
Cobre cont. ton. lbs. est. 100.16.
Id a 90 días, ton. lbs. est. 101.10.
Id electrolítico, 103.
Estaño, cont. id lbs. est. 250.5.
Id a 90 días, id 249.15.
Plomo, 24.55.
Id a 90 días, 24.76
Cinc, 42.10.5.
Id a 90 días, 42.15.

NUEVA YORK, julio 18—

Cobre, lb. cents., 21.
Id en láminas 21 1|2.
Plomo, id 5.55 a 5.70.
Cinc, 5.95.
Estaño, 7.60 a 7.90.
Plata, 1.06.5.

MERCADOS DE ALGODON

NUEVA YORK, julio 18—

Algodón para julio, lbs. pen. 21.72.
Id para agosto, 21.63.
Id para septiembre, 21.59.
Id para octubre, 21.55.
Se vendieron en el día 3.000 pacas de algodón.

PRODUCTOS AGROPECUARIOS

DULUTH, julio 18—

Semilla lino, p. julio, bushel 6.04.
Id para octubre, 5.80.
Id precio de clausura 6.01.
Id para octubre 5.80.

CHICAGO, julio 18—

Precios de apertura:
Maíz para julio, 1.91.
Id para septiembre, 191 3|8.
Avena para julio, 77 1|2.
Id para septiembre, 77 7|8.
Carne de cerdo para julio 50.75.
Precios de clausura:
Maíz para julio 1.89 1|8.
Avena para julio 78 1|4.
Carne de cerdo para julio 50.45.
Carne congelada, de 18 a 23.

BOSTON, julio 18—

Lanas cruza fina, lbs. 61 a 62.
Id prima, Montevideo 75 a 78.
Merina, Montevideo 62 a 65.

ESPAÑA

LA CRISIS MINISTERIAL

Trabajos del rey y los políticos

LA SOLUCION

NUEVO GABINETE MAURA

Concentración conservadora

MADRID, julio 18 (Especial)—El tema general de los comentarios durante la noche pasada y el día de hoy, ha sido el relativo a la crisis ministerial, cuya solución se presentaba con caracteres difíciles, debido a la situación en que se encuentran los dos partidos, conservador y liberal.

Hasta anoche los trabajos realizados por los políticos para constituir un gabinete Maura, con elementos conservadores, no dieron resultado, debido a que éstos indicaban la conveniencia de constituir un gobierno con representantes genuinos del partido. Indicaban los nombres de Sánchez de Toca, para la presidencia del consejo, y del marqués de Lema, para el ministerio de Estado, ambos adictos al señor Dato y partidarios en política internacional de un acercamiento a los aliados.

En determinados centros se consideraba que la única solución aceptable era encargar la formación de un gabinete a los elementos liberales. Declaré que el problema no podía resolverse más que en alguna de estas dos formas: un gabinete conservador, hasta dar por terminado el programa expuesto en el mensaje de la Corona, gabinete en el que formarían parte mauristas y conservadores; o un gabinete liberal-conservador que ofrecería la ventaja de no tener en el parlamento la oposición de las izquierdas, causa esta de la caída del señor Maura.

MADRID, julio 18 (United) — El político conservador señor Sánchez de Toca visitó al señor Dato, quien se encuentra enfermo, y después celebró una conferencia con el rey. La entrevista duró más de dos horas y al salir de palacio, aquel político fué rodeado por los periodistas a los cuales hizo las siguientes declaraciones.

"La enfermedad que sufre ahora el señor Dato es una desgracia en estos momentos, hasta para los conservadores, a pesar de que mantenemos la posición que teníamos antes de la crisis.

"Considero—así lo he dicho al monarca—que no es necesaria la concentración conservadora. Podríamos formar un bloque gubernamental, los conservadores y los elementos del gobierno dimisionario; pero mejor sería que el señor Maura continuara en el poder con un gabinete homogéneo, apoyado por todos los conservadores."

Dijo el señor Sánchez de Toca que lamentaba el incidente producido en el Congreso, incidente que los conservadores no pensaron que pudiera provocar la crisis ministerial.

MADRID, julio 18 (United) — El rey continúa los trabajos con los políticos para llegar a un acuerdo acerca de la solución de la crisis.

Se anunció que el señor Maura se mostraba favorable a constituir un ministerio de concentración conservadora, información que fué desautorizada por el ex ministro señor Burgos.

Los diarios hacen comentarios acerca de la forma en que será resuelta la crisis. El "A B C" dice que la mejor manera de poner término a la situación sería designar al señor Melquíades Alvarez, jefe del gabinete, con un ministerio liberal.

Dice que en caso de que los conservadores fuesen designados para formar gabinete, el señor Bugallal desempeñaría la cartera de Gobernación.

MADRID, julio 18 (Havas)—Durante la mañana continuaron los trabajos para resolver la crisis y se anunció que el rey llamaría a consulta nuevamente a algunos jefes de agrupaciones liberales.

Se decía que éstos apoyarían al señor Sánchez Toca, para la constitución del Congreso, la aprobación de los presupuestos y algunas leyes urgentes y poder clausurar las cortes a fines del corriente mes.

MADRID, julio 18 (United)—En los círculos políticos se dice que a último momento han surgido nuevas dificultades políticas para resolver la crisis y que el rey tiene el propósito de convocar a una reunión a todos los jefes de los partidos.

El señor La Cierva ha manifestado que él no formará parte de gabinete alguno.

MADRID, julio 18 (Havas)—Se anuncia que el señor Maura ha recibido el encargo del rey de constituir un nuevo gabinete.

Dicha misión fué aceptada y se habla de la formación de un ministerio de concentración conservadora.

ECOS DE UN COMBATE EN MARRUECOS

MADRID, julio 18 (Especial)—Informaciones de Marruecos dicen que las tropas españolas, con contingentes indígenas al servicio de España, realizaron una operación en la zona de Madras.

Los marroquíes huyeron hacia el campamento de El Raisuli. Este dispone de tropas bien equipadas.

Los informes sobre las bajas que tuvieron los españoles en el último combate en Marruecos, son los siguientes: Muertos 67 y heridos 101. La mayoría de estos son indígenas.

Gran número de las bajas fueron causadas al reconquistar una posición.

MADRID, 18 (United) — Anuncian de Tánger que el general Berenguer, residente español en Marruecos, pedirá al gobierno refuerzos para continuar las operaciones en aquella zona, pues los indígenas se muestran excitados a causa de los últimos sucesos.

Se informa que las pérdidas sufridas últimamente son considerables y que el número de muertos y heridos llega a un millar.

En la región de Ourgha, agentes indígenas, pagados por Alemania, realizan una campaña antifrancesa, que ha aumentado debido a la actividad de El Raisuli contra España.

La salud de Dato

MADRID, julio 18 (Especial)—Continúa enfermo el jefe de los conservadores, señor Dato.

Durante el día de ayer, el enfermo tuvo fiebre y los médicos le recomendaron reposo.

Por el domicilio del señor Dato han desfilado muchos amigos políticos y particulares.

FRANCIA

LA CARESTIA DE LA VIDA

Medidas administrativas

PARIS, julio 18 (Havas)—El consejo de ministros, con el fin de combatir la carestía de la vida, decidió duplicar el número de barracas de aprovisionamientos en esta capital y crear otras en los centros populares. Para este efecto organizará el aprovisionamiento por medio de "restaurants" cuyos precios serán fijos y los depósitos alimenticios acumulados durante la guerra serán puestos a la disposición del público por medio de cooperativas.

Un servicio de represión contra la especulación ilícita ha sido constituído por el subsecretario de aprovisionamientos con una policía especial para las investigaciones y persecuciones contra los infractores. Este proyecto será depositado en el parlamento, reforzando las penalidades que rigen contra la especulación, el que incluye, principalmente, como castigo, la suspensión de los derechos cívicos y políticos, cierre temporario o definitivo de los establecimientos y supresión del indulto para los delitos de especulación.

M. Roy, que ha sido nombrado comisario de aprovisionamientos, ha sido encargado de la aplicación de estas medidas.

VOTO ADVERSO AL GOBIERNO

PARIS, julio 18 (Havas) — La Cámara de Diputados discutió la interpelación sobre la carestía de la vida.

Una orden del día presentada por M. Augagneur vituperando la política económica del gobierno, fué aprobada por 227 votos contra 213.

LA HUELGA INTERNACIONAL

PARIS, julio 18 (Associated)—El sindicato ferroviario del Sur de Francia resolvió oponerse a la proyectada huelga del 21 de julio que califica de "perjudicial para los intereses gremiales e inspirada únicamente por fines políticos".

PARIS, julio 18 (United) — La Unión de Obreros de Tranvías y de Omnibus, y otras respondieron al llamamiento en favor de la realización de la huelga general para el día 21.

PARIS, julio 18 (United) — M. Clemenceau convocó a los miembros de la delegación de la Federación Nacional del Trabajo, la que se reunió esta tarde con objeto de hacer lo posible para evitar que se realicen las demostraciones con carácter de helga, anunciadas para el día 21 del actual.

NUEVA YORK, julio 18 (United)—Según comunica Mr. Wood, corresponsal en París, de la "United Press", el 21 del presente mes será el día más decisivo del actual movimiento obrero internacional de carácter bolsheviki, y el resultado de la lucha dependerá de la capacidad de los gobiernos aliados de Europa de mantenerse organizados y estables durante el período de reconstrucción, después de haber sido proclamada la huelga por parte de la triple alianza entre los proletarios de Francia, Inglaterra e Italia.

En Viena, los comunistas hacen también un esfuerzo supremo para implantar su régimen y los socialistas independientes alemanes organizaron para ese día una gran manifestación nacional. Lo mismo hizo la federación obrera norteamericana, y la simultaneidad de la fecha adoptada por los obreros de los países aliados y de sus enemigos, indica claramente que la "Entente", está frente a un gran movimiento iniciado por los bolsheviks para destruir el orden antes de que la paz permita normalizar definitivamente la situación.

En algunos países, la huelga debe tener el carácter de una protesta contra la carestía de la vida; pero la carestía se debe a la producción insuficiente, y a la falta de medios de trasporte, ella irá contra los fines que pretende proseguir.

Predomina la opinión de que la proyectada huelga es un esfuerzo que se hace para paralizar el trabajo agrícola en todos los países del mundo.

La asociación de lecheros franceses observó que la huelga general imposibilitaría la distribución de la leche durante tres días y los asilos maternales anunciaron que quedarían cerrados esos días. Esto provocó por parte de los médicos enérgicos ataques contra la huelga que se produce en el momento en que prevalecen las enfermedades infantiles del verano.

El gobierno adopta las más enérgicas medidas, y empleará las cortes marciales contra los funcionarios que se declaren en huelga.

Varios grupos de ferroviarios franceses se negaron a obedecer a las órdenes de huelga general.

La asamblea nacional de las cámaras de comercio dirigió un llamamiento al país para que se oponga a la huelga, señalando el ejemplo de Inglaterra en donde el proletariado se negó a declararse en huelga, limitando sus demostraciones a mitines de protesta con lo cual consiguió una gran ventaja económica gracias a la continuidad de la producción, mientras que Francia quedará paralizada por la huelga general.

Se han recibido informaciones que indican que el gobierno de los "soviets" húngaros tiene el propósito de llevar una ofensiva el 21 de julio contra los rumanos, para apoyar así el movimiento general. Se cree que la conferencia de la paz pondrá todo el peso de su autoridad y fuerza militar para quebrantar ese esfuerzo que tiene por objeto imponer por las armas el movimiento sovietista a toda Europa.

BERLIN, julio 18 (United)—Los jefes de los socialistas independientes invitaron a los obreros a realizar el 21 del presente mes una gran manifestación con objeto de preparar el terreno para la revolución mundial.

VIENA, julio 18 (Havas)—Se ha resuelto declarar la huelga general para el 21 del corriente, como acto de solidaridad internacional.

Misión médica a Polonia

PARIS, julio 18 (Associated)—La más importante de las expediciones médicas organizadas por los aliados para combatir contra el tifus, saldrá de París dentro de pocos días para tratar de hacer desaparecer de Polonia esa epidemia y conjurar la amenaza que representa contra la Europa central para el invierno próximo.

Se anuncia que el tifus tiene actualmente carácter epidémico desde el Báltico hasta el Mar Negro.

Sin embargo se espera que la expedición conseguirá destruir los parásitos propagadores de esta enfermedad antes que el tiempo frío permita que se desarrolle su virulencia.

Manifestación a una dama

PARIS, julio 18 (Havas) — El general peruano Benavides, en nombre de la colectividad peruana entregó a la señora de M. Ernesto Cannot, una medalla de oro como testimonio de admiración y agradecimiento.

El general recibió la medalla de la asociación de las damas

ENVIADOS ESPECIALES, DE LA ASSOCIATED PRESS, UNITED PRESS Y DE LA AGENCIA HAVAS

Pesas-víveres y una estricta reducción en los consumos.

En los mercados se nota la absoluta ausencia de varios artículos, entre ellos el aceite, huevos y queso.

ROMA, julio 18 (United) — Nitti manifestó a varios periodistas socialistas, que lo visitaron, pidiéndole que no extremara las medidas contra la huelga internacional, que el gobierno se hallaba comprometido ante el país, para impedir que se produjeran disturbios. Dijo que los miembros de la Asociación Nacional, entre los ex combatientes, ofrecieron voluntariamente sus servicios para evitar desórdenes durante la huelga.

ROMA, julio 18 (United) — La huelga de los obreros gráficos no ha sido aún resuelta. Los editores persisten en su actitud firme y decidida a no aceptar las condiciones que les fueron presentadas.

Se cree que, de parte de los obreros, el móvil oculto de la huelga es un movimiento político.

El embajador brasileño

ROMA, julio 18 (Havas) — Ha llegado a esta capital el nuevo embajador del Brasil, doctor Da Cunha.

ROMA, julio 18 (Especial)— Los ferroviarios del circuito de Pisa, en una numerosa asamblea que se realizó en la noche de ayer, decidieron no participar en la huelga internacional del lunes.

Casamiento

ROMA, julio 18 (Havas)—Se anuncia que el cardenal Antonio Vico, bendijo el enlace de la señorita Anita Errázuris, hija del ministro de Chile, con el diplomático colombiano señor Ernesto Valenzuela.

El Papa Benedicto XV recibió a los recién casados y ofreció a la joven esposa un valioso y artístico rosario de oro.

Fatal accidente

ROMA, julio 18 (Especial)—Telegrafian de Florencia que en la comuna de Rignano sull Arno, mientras el joven artista dramático Bensini limpiaba su escopeta de caza, se escapó un tiro que hirió mortalmente a la señora madre de aquél.

En Tripolitania

ROMA julio 18 (Especial)—Se ha concedido una amplia amnistía que comprende delitos políticos y comunes en la Tripolitania.

Las autoridades de Tripoli dieron lectura del decreto en las reuniones indígenas lectura que fué recibida con manifestaciones de gratitud hacia el gobierno central.

Agrupación política

ROMA julio 18 (Especial) — Los diputados socialistas reformistas resolvieron organizar su agrupación parlamentaria que se denominará Grupo socialista autónomo.

Manifestación a D'Annunzio

ROMA julio 18 (Especial)—A causa del incidente en la Cámara de Diputados en el que el diputado Enrico Ferri haciendo alusión a las cartas y artículos de D'Annunzio contra Wilson pronunció palabras ofensivas contra aquél se produjo en la península un movimiento de simpatía en favor del poeta-volador quien continúa recibiendo mensajes afectuosos de todas partes de Italia.

El ministro de Guerra general Albricci le dirigió una carta expresándole sus sentimientos de admiración por la participación y comportamiento en la guerra.

La Dalmacia

ROMA julio 18 (Especial) — Una representación de la Dalmacia por intermedio de la presidencia de la "Dante Alighieri" envió un telegrama al ministro Tittoni reafirmando los propósitos inquebrantables de alcanzar la reincorporación a la madre patria.

ESTADOS UNIDOS

LA AGITACION EN LA MARINA MERCANTE

EXAMEN DE LOS DOCUMENTOS SECUESTRADOS

Cartas significativas de Buenos Aires y Montevideo

NUEVA YORK, julio 18 (Associated) — Continúa sus trabajos la comisión de la legislatura de Nueva York que investiga la campaña realizada por la "Asociación internacional de los obreros del mundo" para organizar una unión de todos los marineros de Europa y de varios países sudamericanos, y, en general, fomentar una agitación subversiva dentro del Estado.

Los documentos encontrados en las oficinas de dicha asociación indican que estaba organizándose una "unión de marineros y obreros de transporte", la que forma la sección octava de la asociación.

Una carta firmada por James Scott, secretario interino y tesorero de esa entidad, da cuenta de los esfuerzos que se hacían para organizar a los obreros de trasporte de la Argentina, Chile, España, Cuba, México, Holanda, Irlanda y de otros países cuando hubiese fondos disponibles para costear los trabajos de propaganda.

Otra carta, fechada en Filadelfia el 19 de enero último, revela que James Scott había asumido la responsabilidad de organizar a los obreros de los países latino-americanos en una gran federación. Entre las sociedades que se pronunciaron en favor del proyecto figuran la sociedad de resistencia del puerto de Buenos Aires, la de la federación marítima de Montevideo "La Naval", unión de fogoneros y marineros de Barcelona y de sociedades similares de Valparaíso, La Habana, Rotterdam y México.

En una carta dirigida a George Holcomb, en México, da cuenta de los esfuerzos hechos para unir a los obreros de trasporte del mundo entero y dice que los obreros de habla inglesa habían convocado para el 6 de mayo una reunión en Buenos Aires, a la que asistieron unos seiscientos marineros ingleses y escandinavos y que trataban de organizar en ese puerto una rama de la asociación central.

La comisión de la legislatura se enteró igualmente de la traducción de una carta fechada en Buenos Aires en el último mes de marzo. El membrete de la carta dice como sigue: "Sociedad de resistencia de los obreros del puerto de la capital y de los diques y dársenas. Defensa 856". La carta lleva la firma de G. Malvido, secretario del comité de organización y dice que las informaciones recibidas de los Estados Unidos inculcaron un nuevo espíritu de solidaridad en el ánimo de los obreros de la Argentina. Agrega que en la reunión celebrada en Buenos Aires fué acogido con gran entusiasmo el llamamiento a la adhesión al movimiento internacional, y la asociación designó a dos delegados para que sometieran la cuestión a las demás asociaciones obreras del país.

Termina la carta con las siguientes palabras:

"Nuestra organización desearía estar en contacto con ustedes por medio de su sistema de delegados, a fin de ponernos al corriente de lo que está ocurriendo en este país".

En una carta fechada en Montevideo el 18 de marzo último, dirigida al secretario y tesorero de la asociación en Filadelfia y firmada por E. Gómez, secretario de la "F. O. M. de Montevideo", contiene lo siguiente: "La visita de vuestros delegados nos causó gran satisfacción", y agrega luego:

"Nuestro comité ejecutivo está completamente de acuerdo con vuestros planes. Deseamos conocer la fecha exacta en que vuestra proposición podría ser puesta en práctica y recibir vuestras informaciones sobre la situación en Norte América. Quedaríamos agradecidos si nos enviaran las direcciones de todos los periódicos que se publican en ese país, a fin de establecer canje con los nuestros".

LA HUELGA MARITIMA

Medidas del gobierno

NUEVA YORK, julio 18 (United) —Los "leaders" unionistas están investigando la situación actual de la huelga con el objeto de encontrarse preparados a informar sobre sus condiciones a los marineros de los Grandes Lagos y del Pacífico.

Algunos propietarios de buques mercantes concedieron a su gente las mejoras pedidas. La paralización del tráfico continúa siendo casi absoluta en el lago de Erie. Los cocineros, los comisarios de a bordo, y los marineros están todos en huelga y se espera que los maquinistas se adherirán al movimiento de un momento a otro.

La junta de navegación ordenó a los patrones que despidiesen a todo huelguista.

La situación de los trasportes por vía acuática en esta parte del país y en otros puertos de la costa del Atlántico ha llegado a su punto culminante.

No hay embargo sobre la carga desde los puntos del interior.

El abarrotamiento en las dársenas y en las estaciones cabeceras de los ferrocarriles está aumentando con cada hora, ocasionando graves perjuicios a la carga que se pierde por la acción del tiempo.

Han sido dispuestos destacamentos considerablemente reforzados para cuidar a los buques para prevenir cualquier acto de violencia en la orilla, donde están amarrados más de quinientos buques.

NUEVA YORK, julio 18 (Associated)—El vapor "Tennyson", que debía partir para Río de Janeiro, se encuentra detenido en medio del puerto, pues sus tripulantes lo abandonaron y bajaron a tierra en una lancha.

Los pasajeros, en número de ciento treinta y dos, permanecieron a bordo desde el lunes y sólo hoy desembarcaron y tendrán que esperar que se arregle el conflicto.

NUEVA YORK, julio 18 (Associated)—Las compañías de vapores costeros que operan bajo la fiscalización federal anuncian que suspenderán el fletamento para el tráfico costero, a causa de la huelga de marineros y maquinistas en los puertos del Atlántico y del golfo de México.

LAS RELACIONES CON MEXICO

Iniciativa de Mr. Laguardia

WASHINGTON julio 18 (Associated)—Mr. Laguardia, miembro republicano de la Cámara de Representantes, presentó una moción por la que propone que las dos cámaras del Congreso designen una comisión para que conferencie con los de los principales hombres políticos de México acerca del mejor modo de restablecer la armonía entre ellos y devolver al país el orden.

Según la moción presentada, la comisión debería conferenciar tanto con los representantes del presidente Carranza como con los de Angeles, Díaz, Peñaez, de los zapatistas y de las demás fracciones que luchan contra el actual gobierno.

El señor Bonilla, embajador de México, conferenció ayer con el secretario interno de Estado, Mr. Polk, y con el embajador de Estados Unidos en México, Mr. Fletcher. Se sabe que el embajador mexicano renovó su solicitud de obtener permiso para comprar aeroplanos y municiones para su gobierno y cree que acabará por obtenerlo.

NUEVA YORK, julio 18 (United) —El corresponsal del "New York Herald" en Washington, comunica a su diario que el gobierno se prepara para modificar o abandonar por completo su actual política hacia México, que consiste en vigilar de cerca la marcha de los sucesos en la república vecina.

Se sabe que el gobierno no se propone intervenir en México, pero existe la idea de dar a entender al presidente Carranza que debe proteger los intereses extranjeros en el país y cumplir con sus obligaciones internacionales.

La actual situación en México se hace sentir en toda la política internacional americana y también europea. Se hace notar que los financistas norteamericanos, a los que el presidente Wilson pide que acuerden créditos a los gobiernos europeos, dicen que no pueden arriesgar sus capitales mientras el gobierno no esté decidido a prestarles su apoyo si fuera necesario y llaman la atención sobre lo que ocurre en México, donde sus intereses están expuestos a serios peligros sin que el gobierno trate de protegerlos.

NUEVA YORK, julio 18 (Havas) —Se anuncia que los debates sobre la Liga de las Naciones en el Senado no absorben exclusivamente la opinión, pues la cuestión mexicana queda en pie.

El "New York Times" dice que el presidente Wilson debe recibir próximamente a la viuda de un coronel norteamericano que fué muerto en México, para obtener el castigo de los culpables. El mismo diario anuncia que los habitantes del estado de Oklahoma y las asociaciones nuevamente formadas apoyan vigorosamente el movimiento.

EL CAMBIO SOBRE LONDRES

NUEVA YORK, julio 18 (Associated)—El cambio sobre Londres sufrió una brusca depresión. La demanda de letras fué la más reducida que se recuerde jamás.

Los francos sufrieron también una nueva depresión. El cambio italiano estuvo más bajo. El cambio sobre Holanda y otros países del Norte de Europa volvió a ser irregular.

Los banqueros internacionales opinan que una nueva baja de la libra esterlina no tardará a inducir a los banqueros británicos a enviar oro para los Estados Unidos.

En cuanto puede saberse, el gobierno británico no considera el plan de reanudar sus procedimientos de estabilización que le sirvieron para regular el cambio sobre Londres en el mes de marzo pasado.

NUEVA YORK, julio 18 (Associated)—La baja que se observa en el cambio con el exterior es atribuído a la gran afluencia de letras comerciales por algodón y cereales, resultantes de la aproximación de la fecha en que comenzarán a moverse las cosechas.

La libra esterlina y el franco están al tipo más bajo que jamás se ha conocido, y el cambio italiano se acerca a los precios inferiores del tiempo de guerra.

LA FLOTA DEL PACIFICO

WASHINGTON, julio 18 (Havas) — Se anuncia que la flota del Pacífico comprenderá los "dreadnoughts" "New Mexico", "Wyoming", "Arkansas", "Mississippi", "Idaho", "Arizona", Texas", "New York", los pre-"dreadnoughts", "Vermont", "Nebraska", "Georgia", "Rhode Island", "Virginia" y "New Jersey", y los cruceros "Seattle", "Chicago", "Cleveland", "Denver", "Tacoma", "Marblehead", "Machias", "Vicksburg", "Montana", "North Carolina" y "Puebla".

LA EXPORTACION DE AZUCAR

WASHINGTON, julio 18 (Especial)—Según un informe que acaba de publicarse, los Estados Unidos exportaron en el año 1918 576.433.000 de libras de azúcar, en su mayor parte para Europa. Para la Argentina fueron exportadas en ese año 93 millones de libras y 21 millones para la República del Uruguay.

Desde el principio del corriente año fueron exportadas 940 millones de libras.

El promedio del precio del azúcar bruto en los últimos seis años fué como sigue: 3.5 centavos oro la libra en 1914, 4.7 en 1915, 4.9 en 1916, 5.2 en 1917, 5.9 en 1918 y 7.1 en 1919.

NUEVOS VAPORES PARA SUD AMERICA

NUEVA YORK, julio 18 — Telegrafian de Washington, que la "South Atlantic Maritime Corporation" anunció que está fletando seis nuevos vapores para el comercio entre los puertos del Sud Atlántico y la costa oriental de Sud América.

La reanudación del intercambio con Alemania

NUEVA YORK, julio 18 (Associated) — La reanudación del intercambio comercial con Alemania y el restablecimiento del servicio de correos para ese país, tuvieron por resultado la creación de numerosas líneas de vapores entre los Estados Unidos y Alemania, por vía de Holanda y los países escandinavos.

La oficina de correos anuncia que recibe enormes cantidades de correspondencia para Alemania. La primera valija partirá el 22 del presente mes, por vía de Copenhague.

Crédito para reeducación de los mutilados

WASHINGTON, julio 18 (Associated)—El Senado aprobó un crédito especial de 613 millones de dólares para la reeducación de los soldados y marineros que fueron mutilados en la guerra.

El proyecto correspondiente fué en seguida sometido, para su promulgación, al presidente Wilson, quien opuso su veto al proyecto original que limitaba los créditos para el fin expresado.

"Lock-out" de los constructores

CHICAGO, julio 18 (Associated)—Las construcciones han quedado paralizadas por efecto del "lock-out" ordenado por la asociación de patrones de los gremios de la construcción.

Han quedado desocupados más de cien mil obreros.

Incursiones mexicanas reprimidas

WASHINGTON, julio 18 (Associated)— El senador republicano Mr. Fall informó al Senado que en el último semestre las tropas de los Estados Unidos cruzaron doce veces la frontera mexicana para rechazar incursiones mexicanas en territorio norteamericano, y que en varias ocasiones hallaron cadáveres de mexicanos con uniforme de las tropas carrancistas.

Incendio de bosques

NUEVA YORK, julio 18 (Associated)—Telegrafian de Spokank que estallaron incendios en las selvas, los que, impelidos por el fuerte viento amenazan destruir al ganado en pié de Montana Oeste y Dakota Norte. Estas informaciones fueron recibidas por los funcionarios forestales federales.

También se asegura que corren peligro de ser destruídas por el fuego varias pequeñas ciudades. El avance de las llamas obliga a los que las combaten a retirarse ante ellas.

Actitud del embajador peruano

WASHINGTON julio 18 (Associated)—Se anuncia que el embajador del Perú, señor Tudela, entregó los archivos de la embajada al primer secretario, señor Carlos Gibson.

En la embajada se informa que esta resolución del señor Tudela fué debida al hecho de haber sido derrocado el gobierno peruano el 4 de julio, acto que considera una violación de la constitución por parte de los hombres del nuevo gobierno.

Deportación de extranjeros "no deseables"

WASHINGTON, julio 18 (Associated)—El comisario general de inmigración, señor Caminetti, en una declaración prestada ante la comisión de inmigración de la Cámara de Representantes, manifestó que la falta de espacio en los buques, y el alto costo del trasporte, hará necesario, probablemente, que se contrate un vapor especial para efectuar la deportación de los 3.600 extranjeros, considerados como "no deseables", que se hallan detenidos en los Estados Unidos.

Declaró que ese trasporte podría salir de los Estados Unidos dentro de seis semanas.

Explosión en una mina

NUEVA YORK, julio 18 (Associated)—Telegrafian de Bluefield. Virginia Oeste, que en una explosión ocurrida en una mina de esa localidad, perecieron seis obreros.

Los incendios de bosques

SOCHANE, julio 18 (Associated) —Los agentes forestales federales emplean todos los hombres disponibles en Montana Oeste, Idaho Norte y Washington Este, para luchar contra los incendios de selvas de Montana, que amenazan destruir dos ciudades del Oeste de Montana y millones de pies de pino blanco.

INGLATERRA

LA AGITACION OBRERA

Síntomas alarmantes

LONDRES, julio 18 (United) — Mientras el país se prepara para celebrar con entusiasmo las fiestas de la paz, la situación es muy grave desde el punto de vista industrial.

Se declararon en huelga los operarios de los ferrocarriles del Nordeste y del Norte, desobedeciendo las órdenes de sus jefes, y está paralizado por completo el tráfico en el Nordeste de Inglaterra y en el Sur de Escocia. Existe, además, la amenaza de una suspensión de los servicios de todos los trenes.

La prensa está unánime en condenar la negativa rotunda de los mineros de aceptar el arreglo propuesto por el gobierno, y su resolución de volver a proclamar la huelga a fin de obtener garantías. La nueva huelga hará necesaria una mayor alza en el precio del carbón, lo que determinará otras huelgas.

Hasta el "Daily Newe", diario que por lo general simpatiza con los obreros y defiende sus reivindicaciones, dice que la clase trabajadora, si persiste en su actitud, acabará por enajenarse las simpatías del país y arruinarse a sí misma.

KESWICK, julio 18 (Associated)— La conferencia de mineros resolvió cooperar con el gobierno británico siempre que este último convenga en poner en práctica en la industria carbonera las economías indicadas por el informe Sankeys y presentar las leyes para la nacionalización de las minas de carbón.

LONDRES, julio 18 (Havas) — En la Cámara de los Comunes, el ministro de Hacienda, Mr. Bonar Law, declaró que a consecuencia de la resolución de los mineros que rechazaron el ofrecimiento del gobierno, el aumento sobre el precio del carbón empezará el 21 del corriente mes.

LA TRAVESIA AEREA DEL ATLANTICO

Accidente en Terranova

SAN JUAN DE TERRANOVA, julio 18 (Associated) — El volador Raynham volvió a ensayar sin éxito esta mañana la partida para el vuelo trasatlántico.

El aeroplano Martynside se elevó hasta una altura de treinta pies, y volvió a caer al suelo, destrozándose por completo.

Tanto Raynham como su piloto Biddlecombe, salieron ilesos del accidente.

LA REPRESENTACION ANTE EL VATICANO

LONDRES, julio 18 (Associated) —El subsecretario de Relaciones Exteriores, Mr. Harmsworth, anunció en la Cámara de los Comunes que el gobierno consideraba la conveniencia de retirar el enviado británico ante el Vaticano.

Agregó que no tenía confirmación de la afirmación hecha por el diputado que le interrogaba, Mr. Robert Lynn, unionista, quien declaró que "a causa de la hostilidad del Vaticano contra los aliados durante la guerra, la permanencia del enviado británico causaba mucho resentimiento entre muchas personas que perdieron parientes en la guerra".

EL ULTIMO EMPRESTITO

LONDRES, julio 18 (Associated)— El canciller del Exchequer, Mr. Chamberlain, anunció en la Cámara de los Comunes, que la reciente emisión del empréstito de amortización alcanzó a 274 millones de libras esterlinas. Agregó, que la emisión del empréstito de la Victoria alcanzaba a 265 millones.

La conversión total de títulos antiguos por nuevos ha sido de 169 millones de libras esterlinas.

Esto representa un total de 700 millones de libras para el nuevo empréstito.

REMATES DE LANAS

LONDRES, julio 18 (Associated)— En los remates de lanas realizados en estos mercados se ofrecieron en venta 7.000 pacas. Los precios no cambiaron.

Los lotes de lanas cruza inferiores fueron frecuentemente retirados de la venta.

EL PROXIMO VIAJE DEL PRINCIPE DE GALES

LONDRES, julio 18 (Associated)— Se anuncia que el príncipe de Gales, que hará en breve un viaje al Canadá a bordo del acorazado "Renown", desembarcará en San Juan de Nuevo Brunswick el 15 de agosto próximo y visitará luego a Halifax y Charlottetown, para seguir luego viaje a Quebec a bordo del "Renown".

Este acorazado es una de las naves construídas durante la guerra, y cuyos planos eran un misterio para todos.

LA CUESTION DE IRLANDA

LONDRES, julio 18 (Associated)— Informan de Irlanda que la asociación nacionalista irlandesa, que representa a los voluntarios irlandeses organizados por Redmond y que participaron en la guerra, resolvió no participar en la gran parada que se efectuará mañana para celebrar la victoria.

Dichos voluntarios habían anunciado oficialmente su participación y muchos ya se habían inscribir entre los participantes, pero cambiaron de actitud al enterarse del telegrama que el lord lugarteniente de Irlanda, lord French, envió al ministro de Guerra, Mr. Winston Spencer Churchill, y en el que anunció que pasará la revista al lado de los miembros del gobierno y de los altos funcionarios de Irlanda.

El servicio aéreo

LONDRES, julio 18 (United) — El secretario de la dirección de correos, Mr. Pikepease, manifestó en la Cámara de los Comunes que el establecimiento del servicio aéreo entre China, Australia y otros países, revolucionaría el sistema actual en los negocios.

LONDRES, julio 18 (Havas)—Al descender en uno de los aeródromos de esta capital un aeroplano se incendió, resultando quemadas vivas las tres personas que lo tripulaban.

Multa a un diario

LONDRES, julio 18 (Havas)—El diario "Daily Mail" ha sido multado en 5.000 libras esterlinas en concepto de daños y perjuicios por un artículo que publicó difamando a lord Newton, mientras desempeñaba un cargo en el ministerio de Relaciones Exteriores.

El valor de la libra esterlina

LONDRES, 18 (Associated) — En un discurso pronunciado en Wandsworth, el director de víveres, Mr. Roberts, manifestó que sus asesores financieros le habían informado de que la libra esterlina británica vale actualmente alrededor de 4.25 dólares norteamericanos.

Agregó que en breve podía depreciarse hasta no valer más que 4.00 dólares.

PORTUGAL

Las elecciones presidenciales

LISBOA, julio 18 (United)—Dentro de veinte días deben celebrarse nuevas elecciones presidenciales, las cuales despiertan poco interés, debido a que se considera como un hecho el triunfo del candidato señor José Antonio Almeida.

La deuda nacional

LISBOA, julio 18 (United)—El gobierno ha declarado que es necesario obtener el apoyo de los evolucionistas y unionistas, en la Cámara, con objeto de resolver el asunto del pago de la deuda nacional.

LUXEMBURGO

Proyectos presentados

LUXEMBURGO, julio 18 (Havas) — El director de Hacienda presentó a la Cámara de Diputados dos proyectos de ley: uno en favor de la emisión de títulos de un empréstito a largo plazo y otro sobre la cuestión del Luxemburgo francés.

BELGICA

Sindicato siderúrgico

BRUSELAS, julio 18 (Associated) —Se anuncia que doce de las más poderosas compañías siderúrgicas de Bélgica, cuyos establecimientos fueron destruídos sistemáticamente por los alemanes, resolvieron combinar sus intereses en un inmenso sindicato organizado en la misma forma que la Steel Corporation de los Estados Unidos.

HOLANDA

La princesa Cecilia

LA HAYA, julio 18 (United) — Se espera a la ex kronprincesa Cecilia de Alemania, que vendrá en breve a visitar al kronprinz en su retiro de Wieringen.

SUIZA

Fin de una huelga

BERNA, julio 18 (Associated) — Ha quedado arreglada la huelga de los tipógrafos y hoy volvieron a aparecer todos los diarios de esta capital.

BRASIL

EL PRESIDENTE PESSOA

PROXIMA LLEGADA A RIO

Declaraciones del nuevo mandatario

RECEPCION OFICIAL

RIO DE JANEIRO, julio 18 (United) — El doctor Pessoa desembarcó ayer en Pernambuco, visitando luego Parahyba y Lamarno, donde fué recogido por el acorazado "Idaho".

Al desembarcar, el doctor Pessoa fué objeto de grandes homenajes.

Se espera que el nuevo presidente llegue a Río de Janeiro en los primeros días de la próxima semana.

RIO DE JANEIRO, julio 18 — Entrevistado en Pernambuco el doctor Pessoa, dijo que se enteró de su proclamación por el Congreso a la altura de Venezuela, por un radiotelegrama trasmitido de la estación Fernando Noronha, y se admiró de esa unanimidad que honra a la educación política de su país. Agregó que escogerá su ministerio siguiendo el criterio y la capacidad de aquellos que lo designaron como candidato; no hará manifiesto; buscará hacer más intensa la producción y defenderá de la concurrencia extranjera; sanearé el interior y extinguirá las sequías.

El doctor Pessoa llegará el lunes y tomará posesión del mando el viernes.

—Oficialmente se anuncia (rán solamente a bordo del "Idaho" a recibir al presidente Pessoa, el vicepresidente de la República, los ministros, el subsecretario de Relaciones Exteriores, el vicepresidente del Senado, los presidentes de la Cámara de Diputados, el del supremo tribunal federal, el del tribunal militar, el prefecto y el jefe de policía.

—El domingo próximo el doctor Moreira recibirá las credenciales de los embajadores que asistirán a la toma de posesión del nuevo presidente.

CHILE

EL TEMPORAL

EL TIEMPO SIGUE AMENAZANTE

500 MILLONES DE PERDIDAS

UN MAL PRESAGIO

SANTIAGO DE CHILE, julio 18— El temporal ha calmado. Solamente en Valparaíso queda el espectáculo de los enormes destrozos que ha hecho en el puerto. El mar continúa arrojando a la playa los cadáveres de las víctimas. En la legación y los consulados alemanes el pabellón está izado a media asta por las tripulaciones alemanas que han perecido.

—En los puertos del Norte el temporal produjo indescriptible pánico, en vista de que hace muchos años no se presenciaba un desastre de tal magnitud.

—Los destrozos generales efectuados por el temporal se calculan en más de quinientos millones de pesos, pues ha destruído la agricultura, arrasado los campos, destrozado las casas y se han perdido las navos, las mercaderías y cuanto encontraron en su ímpetu el mar y los ríos al rebasar sus cauces.

—Las comunicaciones con el Norte siguen interrumpidas. En Santiago el tiempo sigue amenazante; a intervalos llueve y un fuerte viento persiste.

El capitán de corbeta Nuño, de la marina de Chile, que anunció la pasada catástrofe, anuncia nuevamente que volverá a producirse en iguales proporciones el martes 22.

De todas partes se reciben noticias comunicando que los perjuicios ocasionados por el temporal son enormes y todos piden auxilio al gobierno para que vaya en socorro de los damnificados.

El canciller regresará mañana para exponer al Ejecutivo y al país las condiciones en que ha quedado Valparaíso después de la catástrofe, y manifestar qué clase de ayuda puede ofrecer el gobierno en homenaje a las víctimas y para socorrer a los perjudicados.

SANTIAGO, julio 18—El encargado de negocios de Bélgica, Maurice Liser, estuvo en la cancillería a comunicar al ministro que recibió un cablegrama de su gobierno en que le pide expresa su condolencia al de Chile, por la catástrofe de Valparaíso.

UN GRAN INCENDIO

La escuela de farmacia destruída

PERJUICIOS EN LA DE MEDICINA

VISITA DE LAS AUTORIDADES

Iniciación de un sumario

SANTIAGO DE CHILE, julio 18— A las cuatro de la madrugada se incendió totalmente la Escuela de Farmacia, ocasionando pérdidas enormes.

En las primeras horas de la mañana concurrieron a imponerse del siniestro el rector de la universidad, el decano de la Facultad de Medicina y Farmacia, el secretario general de la universidad doctor Maira y el director de la Escuela de Medicina, quienes se impusieron de todos los detalles del incendio. Se comprobó por algunas puertas que no se quemaron que el incendio fué intencional, pues se las encontró llenas de parafina (kerosene).

Los bomberos hicieron esfuerzos sobrehumanos para librar a la Escuela de Medicina que estaba cercana pero se perdieron todos los laboratorios, métodos de estudios y la biblioteca. El edificio en gran parte se quemó también, estimándose los destrozos en medio millón de pesos.

En la tarde pasó a visitar el edificio destruído el ministro de instrucción.

El rector de la Universidad dirigió una nota al gobierno dándole cuenta de que ocho días antes se produjo un amago de incendio que fué dominado.

En los primeros momentos se inculpó a los estudiantes de farmacia que se encuentran en huelga de que hubiesen sido los autores. Iguales presunciones hay contra los practicantes.

El rector de la universidad propuso al gobierno seguir algunos cursos en la Escuela de Medicina y otros en el Liceo Pedagógico, lo que fué aprobado.

Los antecedentes del siniestro fueron enviados por el ministerio a la corte, solicitando el ministro una visita y que se inicie un sumario para establecer las responsabilidades. El hecho ha causado sensación.

OTRA CRISIS MINISTERIAL

Resultado de una interpelación

SANTIAGO DE CHILE, julio 18 — Prosigue el debate promovido a raíz del decreto del ministerio de Industria para designar la comisión investigadora en los asuntos ferroviarios, considerándose como una verdadera censura al director del ramo.

Los ministros se reunieron nuevamente en consejo para estudiar la cuestión, en vista de que en la Cámara, el diputado Galvarino Gallardo formuló un franco voto de censura contra el ministro de Industria. Los ministros acordaron [illegible] que Gallardo sostuviera su voto renunciara el ministro.

Presentados en la Cámara, y llegado el momento de proseguir la cuestión, Gallardo prosiguió sus observaciones en forma enérgica. El ministro expuso que daría explicaciones a la Cámara sobre los móviles que lo indujeron al decretar esa comisión, y en caso de que el señor Gallardo no quedara satisfecho con sus explicaciones, insistiendo en su voto, renunciaría, dándole o no favorable el voto de censura.

El diputado Gallardo mantuvo su voto, y al proceder a votarse, la sala cedió sin número. El ministro expresó que de todos modos renunciaría, y con esto quedó pronunciada de hecho la crisis ministerial.

En la mayoría de los círculos políticos se asegura que en caso de salida del ministro Oruyn se integrará el gabinete con otro radical, siempre que los demócratas traten de hacer causa común con el ministro.

REPUBLICA ORIENTAL

CONFLICTOS OBREROS

La agitación portuaria

MONTEVIDEO, julio 18 — Continúa la agitación entre los obreros del puerto. Además de la policía, presta servicio de vigilancia desde hoy, un batallón de infantería. Patrullas de guardia republicana recorren continuamente la dársena y explanada. El directorio de la administración del puerto suspendió a seis maquinistas y ocho fogoneros por haberse negado a conducir las marcaderías procedentes de los cobertizos 21 y 22, que están "boycoteados".

—Noticiamos ya que la superioridad había levantado la suspensión que se impuso a varios obreros que no quisieron trabajar. Ese personal se negó a volver a trabajar por no hacerlo en el vapor "Batlú", de la empresa Mihanovich, que está también "boycoteado".

Los obreros dicen que la huelga del puerto se producirá el lunes próximo.

INDISCIPLINA EN LA ARMADA

Arresto del personal del dique

ENJUICIAMIENTO DE MILITARES

MONTEVIDEO, julio 18—A pesar de las reservas que se guardan me consta que el director de la armada, capitán Francisco Ruete, ha dispuesto que guarden arresto varios oficiales pertenecientes a un importante establecimiento dependiente de la repartición nombrada.

MONTEVIDEO, julio 18—Por motivos de disciplina fué arrestado todo el personal del dique nacional, incluso el jefe, Juan Ortiz; su segundo, el capitán de corbeta, López Ferreira; los jefes de talleres y varios guardiamarinas. Parece que el origen del arresto fué no haberse cumplido la orden de arreglar en seguida un bote para que el director de la armada pudiera trasladarse al crucero brasileño "Río Grande do Sul".

—El juez letrado de Tacuarembó ordenó la prisión y enjuiciamiento de varios clases del regimiento tercero de caballería, por fraudes en las elecciones de senador.

—Telegrafian de Salto que, después de larga discusión, el comité pro aliados, de aquella ciudad, resolvió no realizar ningún acto para celebrar la paz, hasta tanto no sea firmada por Austria, Turquía y Bulgaria.

ESTRAGOS DE LA GRIPE

Numerosos casos diarios

MONTEVIDEO, julio 18 — Continúan produciéndose casos de gripe. La Asistencia Pública, mediante su servicio médico a domicilio, concurrió ayer a más de 180 pedidos que se le formularon. De esa cantidad, en una gran mayoría, casi podría decirse en su totalidad, se trataba de casos benignos. El día anterior el número fué casi igual, pero en los pasados la cifra era más abultada.

En la asociación de Fraternidad se prestó asistencia ayer a 118 enfermos de gripe, anteayer a 119 y en los días anteriores a 180, 150 y 140, etc.

En el hospital Militar existen también no pocos atacados, contándose entre éstos diez o doce cuyo estado asume gravedad.

En el hospital Maciel son numerosos los enfermos que reciben asistencia. Los casos se han presentado en forma bastante complicada, y a veces muy rara. Han fallecido en este hospital cinco de los atacados.

—La causa del mal tiempo, y los casos de gripe en Florida, hicieron que se postergara la excursión política del señor Batlle y Ordóñez a aquel departamento.

MOVIMIENTO DE VAPORES

MONTEVIDEO, julio 18—Han llegado los siguientes vapores:

Ingleses, "Ardgoil" y "Scottish Monarch", de Gibraltar; español, "Reina Victoria", de Barcelona.

—Las autoridades permitieron que desembarcaran aquí Vicente Costa y Francisco La Polla, deportados de ésa en el vapor "Principessa Mafalda".

—Fueron despachados para Buenos Aires el vapor francés "Amiral Rigault de Genouilly" y la fragata francesa "Desaix"; para Rosario de Santa Fe los vapores ingleses "Hornicap" y "Scottish Monarch"; para Bahía Blanca el vapor inglés "Ardgoil".

—Llegó esta noche el vapor español "Reina Victoria Eugenia". Mañana temprano se le dará entrada.

—Llegó esta noche el vapor inglés "Ardgoil".

Impuestos de saneamiento — Transformaciones militares en proyecto — Opinión de los vieristas.

MONTEVIDEO, julio 18 — El Consejo Nacional de Administración desistió del pedido de nueva prórroga, solicitada por los propietarios de la ciudad del Salto, para abonar los impuestos de saneamiento.

—Por el mismo Consejo fué expedido un decreto cuya parte dispositiva establece que se reciba el estado definitivamente de las obras de saneamiento construídas en Paysandú.

—Se asegura que el senador Jiménez Aréchaga se propone presentar un proyecto al Senado, trasformando cinco cuerpos de caballería de línea en destacamentos de carabineros y tres de infantería en guardias de cárceles; así ocho unidades militares pasarían a depender del Consejo Nacional Administración y replica "Nacional de Administración. Y replica "La Defensa", diario vierista, en su edición de esta noche, que el senador por Flores no está dispuesto a hacer el juego de los amigos que quieren asustar al Presidente, y que no sería político porque el día que no pudiera destituir más jefes sería capaz de dejar sin "quorum" al Senado.

Estanco de tabacos — Dificultades para su realización — Gestiones de unificación colorada.

MONTEVIDEO, julio 18 — En los círculos oficiales se afirma que el estanco de tabacos recientemente proyectado por el presidente de la República, no se llevará a efecto por ahora. Algunas dificultades de orden financiero y otras de índole política harán que sea postergado.

—Vuelve a hablarse de posibles gestiones para obtener la unificación colorada en algunos departamentos. Por lo pronto se anuncia que en Durazno, donde reside el general Galarza, van bien encaminadas las gestiones en ese sentido.

Vapores en viaje—Fallecimientos — Ministro enfermo—Propagación de la gripe.

MONTEVIDEO, julio 18—Fué despachado para Buenos Aires el vapor norteamericano "Donora".

Falleció el joven Carlos María Boquet, hijo del director de la Escuela Militar, general del mismo apellido que partió ayer a Río de Janeiro en el crucero "Montevideo", integrando la embajada que asistirá a la trasmisión del mando presidencial del Brasil.

—Falleció también la señora Aurora Berrocochea de Rodríguez.

—Se encuentra atacado de gripe el ministro del Interior, doctor Manini Ríos.

—De Florida comunican que la mitad de la población está atacada de gripe.

—El teniente coronel Francisco Fresseiro fué nombrado secretario de la oficina clasificadora de retiro.

ACTUALIDAD

Deficiencias y arbitrariedades

El informe con que el jefe de policía de Salta ha acompañado el proyecto de presupuesto de la repartición, ha venido a demostrar que después de haber conmemorado el 109º aniversario de la independencia, todavía están en vigor procedimientos que significan una vergüenza para la cultura argentina.

En aquel documento, la jefatura de policía expresa que la mayor parte de las comisarías usan el cepo como medio de seguridad, por carecer de locales de reclusión.

La sola mención de ese estado de cosas, basta para poner de manifiesto que la provincia de Salta, por incuria de los gobiernos que se han sucedido en ella, ofrece el espectáculo de sistemas destinados a garantizar la seguridad de los detenidos, que harían dudar del progreso que ha alcanzado, a los que no conocieses los variados aspectos de su desenvolvimiento.

A la vez que denuncia esa situación intolerable, pidiendo que sea remediada urgentemente, el mismo funcionario hace referencia al atraso en que se hallan los diferentes servicios, especialmente en la campaña, porque no hay comisaría que cuente con elementos para recorrer la zona de su jurisdicción, siendo imposible también citar una sola que posea caballada de propiedad del Estado.

Esas revelaciones confirman en términos que no se esperaban, la necesidad que ha señalado LA PRENSA en una continua propaganda, de que los gobiernos provinciales se preocupen de dar a las policías la organización que requieren para llenar cumplidamente los objetivos que les están asignados.

No es permitido decir que se ha cumplido con ese deber elemental, porque el uniforme policial se ve en todos los centros de población. Según bien se sabe, es indispens

...nente del Superior Tribunal de ...rincia, como vocales.

—

La comisión de guerra y marina del Senado, despachó favorablemente el proyecto de ley del diputado Laserre enviado en revisión de la Cámara de Diputados, modificando el inciso 3.o del artículo 12, título IV, de la ley orgánica de la armada.

—

El diputado Valentín Vergara, ha sido designado presidente de la comisión de Negocios Constitucionales de la Cámara de Diputados.

—

La Caja de Compensación y Crédito Agrícola, solicitó del Congreso de la Nación la sanción de una ley que autorice al Poder Ejecutivo a intervenir administrativamente dicha institución, por intermedio de un número de directores, nombrados a propuesta del Banco de la Nación Argentina; de dos titulares y un suplente, quienes, en unión de otros directores, solicitados a los gobiernos de las varias provincias agrícolas formarán el control, eficaz de las operaciones, para protección del agricultor.

ASOCIACION DEL TRABAJO

Contra la incitación al "boycott"

Firmada por el presidente y secretario, respectivamente, de la Asociación del Trabajo, fué remitida ayer al intendente municipal una nota en la cual se llama la atención de este funcionario respecto de la tolerancia que implican las autorizaciones que se conceden para fijar carteles en los cuales se incita al "boycott" contra determinadas firmas comerciales.

Al llamar la atención sobre tal hecho, que lo juzga grave, dice la Asociación del Trabajo lo siguiente:

Trátase, en este caso, de poner remedio inmediato a la difusión pública de cierta propaganda agresiva para el comercio de esta plaza, que pretende fijarse en todas las calles de nuestra ciudad.

Antes de ahora, a mediados de junio, circularon billetes argentinos con leyendas impresas y manuscritos, donde se incitaba al "boycott" de determinadas firmas de nuestro comercio. En esa emergencia, la Asociación del Trabajo llevó su palabra ante el Poder Ejecutivo de la Nación, el cual coincidió con nuestra manera de ver estas cosas, y dispuso inmediatamente las medidas que ya son del conocimiento público.

Aun sigue esa campaña de agresión al comercio bonaerense, cuyos resultados no han tenido, felizmente, mayor trascendencia, pero es el caso, lamentable por muchos conceptos, que esa propaganda aparece, en cierto modo, como sujeta al contralor de la intendencia municipal de Buenos Aires, y admitida, así, por ella.

El volante adjunto, en su ángulo izquierdo, contiene esas ideas agresivas a que se hizo referencia. A la derecha, puede observarse el sello de la Dirección General de Hacienda de la Municipalidad, que aparece autorizando la difusión del aviso.

Entendemos que sólo se trata de un error o descuido lamentable, fácil de remediarse por conducto de la misma repartición que lo originó.

—

En cuanto a un caso de "boycott" comprobado en el puerto, pasó ayer la Asociación del Trabajo otra nota al Ministro de Hacienda.

—

La Asociación del Trabajo ha resuelto trasformar su boletín diario en un órgano permanente que se denominará "La Concordia". A fin de que esta publicación reúna las condiciones necesarias para llegar a un acercamiento entre obreros y patronos, las autoridades de la Asociación del Trabajo han solicitado la cooperación de todos sus afiliados.

LA RENTA ADUANERA

Cantidades recaudadas durante el año

La aduana de la capital recaudó ayer por derechos de importación, $ m|l. 454.706.60, de exportación $ m|l. 57.699.84, y por derechos portuarios, $ m|l. 28.161.88, o sean en total, $ m|l. 540.568.32; en igual fecha del año anterior, recaudó $ m|l. 538.297.81.

Las cantidades recaudadas en lo que va trascurrido del corriente año, suman, por derechos de exportación $ m|l. 10.225.657.72, y por servicios portuarios $ m|l. 4.385.522.60, cantidades, que con más lo abonado por derechos de importación, elevan el total recaudado desde el 1° de enero a $ m|l. 68.295.984,30, cantidad que en comparación de la anotada en igual período del año anterior, arroja una diferencia a favor del corriente de $ m|n. 2.254.895,31.

VOLACION

LOS AEROPLANOS DE LA MISION ITALIANA

Homenaje a la fiesta patria del Uruguay

No obstante los contratiempos que los pilotos de la misión aeronáutica italiana han tenido en los últimos días, desde ayer han iniciado con actividad una buena serie de vuelos, con los cuales parece que se propusieran demostrar que no les afredran los accidentes. Además de los vuelos efectuados ayer, los pilotos italianos preparan otros de mayor importancia, los cuales, probablemente se realizarán en la próxima semana.

Tres de los aeroplanos italianos fueron a Montevideo, con el propósito de participar de las fiestas patrias del Uruguay, y dos se trasladaron a Lobos, con objeto de efectuar reconocimientos del curso de las aguas en la zona inundada de la localidad.

A las 12 del día, desde E. Palomar, el piloto teniente Antonio Locatelli, salió con un biplano Ballot, motor S. P. A., de 220 H. P. [illegible] hasta Montevideo.

Poco después desde [illegible] hidrovolantes de San Fernando salió el teniente de navío, Luis de Riseis, con un hidroaeroplano "M. 7", motor Isotta Fraschini, de 250 H. P., y casi al mismo tiempo el piloto Antonio Merola salió también con un hidroaeroplano "L. 2", motor F. F., de 160 H. P., y ambos se dirigieron en vuelo a Montevideo.

En Montevideo, el teniente Locatelli hizo el descenso en el arsenal militar, y los dos hidroaeroplanos en las aguas del puerto de dicha ciudad.

El piloto Merolaen su viaje a Montevideo, llevó de pasajero al señor Ismael Bordabehere director de la Gaceta Universitaria de Montevideo.

Con respecto al vuelo a Montevideo de los tenientes Antonio Locatelli, Luis de Riseis y cabo Ernesto Azzilo Merola, nuestro corresponsal en dicha ciudad, nos trasmite el siguiente telegrama:

Montevideo, julio 18 — A las 3 de la tarde, llegó a las aguas del anteriorto el primero de los hidroaeroplanos italianos. Era el "M 7" tripulado por el teniente de navío, Luis de Riseis.

Un cuarto de hora más tarde, siguiendo la misma ruta, arribaba también el "L 2", piloteado por el subteniente Antonio Merola.

Los aparatos fueron [illegible] frente a los pabellones del Club Nacional de Regatas, y poco después los viajeros acudieron a la capitanía general de puertos para presentar sus saludos a las autoridades marítimas. Poco rato después, aparecía también sobre la capital, otra nave aérea italiana, un aeroplano Ansaldo, piloteado por el teniente Locatelli. Este aparato descendió en la escuela de aviación, siendo depositado en uno de los cobertizos del establecimiento.

—

Nuestro corresponsal en Lobos nos trasmitió anoche el siguiente telegrama, con respecto a. vuelo de los dos aeroplanos italianos:

Lobos, julio 18 — A las 2.15 p. m. descendió en terrenos del Hipódromo, el sargento Liverani, piloteando un R. 2, trayendo de pasajero al ingeniero Gando, de la dirección de desagües de la provincia. A las 2.53 de la tarde, en el mismo parage, descendió el sargento Bó, piloteando un Farman, trayendo como pasajero acompañante, al ingeniero Gambier.

Entrevistado el ingeniero Gando y teniente M. Pico, designados por el Ministro de Obras Públicas para informar sobre las inundaciones, corrientes de las aguas y medidas que conviene adoptar en estos momentos y en lo sucesivo, manifestaron que mañana, a primera hora, saldrán, el primero, en dirección a Saladillo, para recorrer la zona inundada que comprende las estaciones San Enrique, Mamaguita, Esther, pueblitos de Michao y Barrancosa del ferrocarril del Sud; y el segundo en dirección a Roque Pérez, para inspeccionar la línea del ferrocarril Meridiano V, por sobre las estaciones Beguiere, Ojea, Atucha, Polvaredas y Sojo.

Del resultado de dicha inspección aérea darán cuenta a su regreso.

El ingeniero Gando, que será pasajero del sargento Liverani. Llevará bolsas de correspondencia a Saladillo.

—Esta noche llegará el teniente Parodi, con nueve soldados, de El Palomar, y dos cobertizos que se utilizarán para los aparatos de la misión italiana, durante los cinco o seis días que permanecerán en ésta.

Diariamente harán reconocimientos aéreos, regresando a ésta, que será el punto de concentración.

Los pilotos italianos son motivo de grandes muestras de simpatía por parte de la población. El sargento Bo, especialmente, es motivo de atenciones.

—El piloto inglés Kingsley, que sufrió un accidente con su aeroplano en el hipódromo de Córdoba, regresó ayer por ferrocarril a esta capital.

El señor Kingsley se propone reparar su aeroplano en pocos días, y luego reanudará sus vuelos a través de la República.

—Del Hospital Militar, anoche nos informaron que el ingeniero Jorge Duclout y los sargentos Anfosso y Valeriano, seguían mejor de sus dolencias.

EL PRECIO DE LA CARNE

SU AUMENTO

La superintendencia de mercados presentará hoy a la aprobación de la Intendencia una nueva tarifa para la venta de carne en las ferias y demás establecimientos municipales, en razón del sensible aumento de precio que ha experimentado ese artículo de consumo.

Como dato ilustrativo para fundar esa modificación, la referida dependencia, presentará un cuadro comparativo de los precios cotizados por los mataderos y frigoríficos, correspondientes a la semana última y a la de igual fecha del año anterior.

Según ese cuadro, resulta que el valor de la carne de vacuno, en la actualidad, ha sufrido, término medio, los siguientes aumentos por cada kilogramo: novillo $ 0.20, vaca 0.20 y vaquillona 0.28.

Esa alteración de precios, obedece, según la mencionada repartición, al mayor valor de los ganados, producido como consecuencia de las inundaciones de la provincia de Buenos Aires y de la excesiva demanda extranjera de las carnes argentinas.

MOVIMIENTO POLITICO

El incidente Araya-Castellanos

El gobernador de Salta, doctor Joaquín Castellanos, que se encuentra en esta capital, enterado de la última publicación hecha por el diputado nacional doctor Rogelio Araya, respecto del entredicho existente entre ambos, ha resuelto llevar adelante la cuestión.

Con tal motivo ha escrito a sus padrinos, coronel Rosendo Hermelo y teniente coronel Osvaldo Andreva, para solicitarles "que dirijan al doctor Araya una última requisición para que retire sin limitaciones las ofensas que a título condicional retiraron sus representantes, o en su defecto acepte la reparación de hecho que corresponde."

La gobernación de Corrientes

El presidente de la República permaneció ayer durante más de una hora en conversación con los delegados del partido Radical de Corrientes, señores Julio G. Gunstavino, doctor José A. González, doctor Juan B. Fleitaz, doctor Manuel Mora y Araujo, en representación de la fracción "blanquista" y los doctores Luis G. Servino y Amado Sosa, en representación de los radicales disidentes.

Los mencionados caballeros expusieron al primer magistrado todo el proceso electoral de la provincia, y le pidieron la anulación de la resolución última del colegio electoral, que ha proclamado la fórmula Contte-Buscaglia.

Partido Reformista

Hoy, a las 6 de la tarde, partirán con destino a Córdoba el presidente del partido Reformista, doctor Andrés Maspero Castro, el señor Cándido Villacobos Domínguez y el presidente de la sección Mendoza de la Liga del Impuesto Unico, ingeniero Luis A. Noussan, quienes han sido invitados por la Sociedad Georgista de dicha ciudad, para participar en el mitin que se realizará mañana, con objeto de apoyar el proyecto de reforma tributaria, presentado al Senado de esa provincia por el doctor Alberto Durrieu.

Partido Conservador

Los señores Adrián C. Escobar, Alberto Barceló, Valentín M. Gracinano, Daniel Amadeo Videla y Saturnino Sarsfeld, designados por la Junta de gobierno que preside el diputado, doctor Moreno, para componer la Junta que ha de convocar la asamblea general que deberá considerar la fusión del partido Conservador, se han dirigido ayer por nota a los señores José Arce, Anto ne F. Amoedo, Ignacio D. Irigoyen, Luis Güerel y Rodolfo P. Sarrat, designados por la fracción conservadora comunicándoles que están dispuestos cuanto antes a iniciar los trabajos de la misión que se les ha encomendado.

PRIMER CONGRESO NACIONAL DE QUIMICA

SESION DE CLAUSURA

Resumen de los trabajos presentados

Bajo la presidencia del doctor Carlos [illegible] Schaefer, y con la concurrencia de los secretarios generales doctores Romí y Sánchez Díaz, se realizó ayer por la tarde la sesión de clausura del primer congreso nacional de química acto al que concurrieron todos los adherentes y delegados oficiales.

En primer término se hizo saber que los trabajos presentados, que llegaban a [illegible], se hallaban clasificados por secciones en la siguiente forma: científica 93, profesional, 16, didáctica, 12, técnica, 56, de todos los cuales se dió cuenta y lectura en las 16 reuniones efectuadas por el congreso.

A continuación se acordó que el segundo congreso nacional de química se celebrará en La Plata en 1921, y se designó para constituir el comité ejecutivo y permanente del mismo a los doctores Enrique Herrero Ducloux, Pedro T. Pisano, Abel Sánchez Díaz, Atilio V. Pablo, Carlos A. Otto, Teodoro Isch, Guillermo F. Schaefer, Alejandro Cingolani, doctora Celina M. Speroni y el ingeniero Alejandro Bunge.

Luego fueron leídos los votos formulados en las diversas secciones, y, salvo ligeras modificaciones de detalle, fueron aprobados todos.

El relativo a la reglamentación de la profesión de químico quedó redactado en la siguiente forma: "El primer congreso nacional de química [illegible] la sanción de la ley que reglamente la química, el proyecto de legislación de profesiones despachado por la comisión respectiva de la Cámara de Diputados."

Concedida la palabra en el [illegible] el presidente doctor Schaefer pronunció un discurso resumiendo la labor realizada por los congresales, labor que no tardará en hacer sentir sus beneficios en la República. Después de referirse a la jornada que el certamen realizado marcaba en el estudio de la química, que tiene todavía amplio campo que recorrer, concluyó dirigiéndose a los congresales, con las siguientes palabras:

En nombre de la mesa directiva y en el mío propio debo transmitir a todos vosotros el más expresivo agradecimiento por el valioso concurso con que habéis contribuido al mayor brillo del primer certamen químico celebrado en la América Latina.

Permitidme asimismo manifestar mi especial agradecimiento a mis distinguidos colegas de la mesa directiva que tan eficazmente me han secundado en todo momento y poner a vuestra consideración la encomiable labor desplegada por los señores secretarios doctor Rumi y Sánchez Díaz.

Finalmente mi más íntimo reconocimiento por la confianza que en mí habéis depositado al confiarme el alto cuan inmerecido honor de presidir vuestras deliberaciones. Quedan clausuradas las sesiones.

BANQUETE DE LOS CONGRESALES

En la "rotisserie" Sportsmen fué servido el banquete con que los delegados y autoridades del congreso celebraban la terminación de las tareas.

En nombre del comité ejecutivo hizo uso de la palabra el doctor Herrero Ducloux, y el doctor Fidel López habló en su carácter de delegado oficial.

Entre los asistentes figuraban los doctores A. Bado, L. Palet, T. Rumi, A. Sánchez Díaz, A. Fliess, F. A. Mazza, O. Nicola, G. F. Schaefer, R. E. Wernicke, A. Sordelli, L. A. Naussan, L. Guglialmelli, R. López, A. Badía, J. Alcaraqui, R. Bianchetti, E. V. Zappi, E. Longobardi, J. B. Lara, A. Pérez Hernández, C. Palma, H. Palma, L. Palma, N. Besio Moreno, E. Butty, A. F. Quinterno, L. Grianta, E. Herrero Ducloux, M. E. Vassalli, C. F. Ancell, A. Bianchi Lischetti, J. Vilar, A. Cerioti, J. Arbertoni, J. J. Gatti, P. Marzinelli, F. Zelada, M. Pattin, J. Angli, M. L. Negri, A. Chiodin, N. Alvarez, P. T. Vignau, H. Damianovich, etc., etc.

CELEBRACION DE LA PAZ

PROGRAMA DE FIESTAS

Invitación a la ciudad de Buenos Aires

El domingo 27 del corriente las colectividades aliadas celebrarán en esta capital el advenimiento de la paz, consagrada por el tratado de Versalles, y conquistada después de cuatro largos años de cruenta lucha. Las diversas fiestas que se realizarán en esta ocasión, bajo el patrocinio del Comité de los Aliados, alcanzarán, sin duda, extraordinaria animación y lucimiento, dados los preparativos realizados y el regocijo que ha producido en el pueblo la terminación de la guerra.

Las fiestas a realizarse consisten en un gran almuerzo de 1.000 cubiertos ofrecido a los plenipotenciarios aliados, por las colectividades de los mismos países y los argentinos que se han solidarizado con ellos para celebrar la paz; esa demostración se realizará en el local que posee en Palermo la Sociedad Rural. Terminado el almuerzo, se efectuará frente a las tribunas un desfile de los combatientes que han regresado a la República Argentina, a los que una comisión de damas hará entrega de medallas conmemorativas. Los reservistas desfilarán bajo un gran arco de triunfo.

Por la tarde, después del desfile, habrá diversas atracciones y fiestas populares en los jardines de la Sociedad Rural, y por la noche se quemarán grandes fuegos de artificio en diversas plazas, amenizando estas fiestas varias bandas de música. Se realizará también una función de gala en el teatro Colón.

El comité organizador de estas fiestas ha resuelto dirigir al pueblo de la capital la siguiente invitación:

El comité que suscribe, invita a la ciudad de Buenos Aires, exponente capital del sentimiento argentino, a enaltecer, con su unánime concurso, las fiestas que se realizarán el día 27 del corriente, para celebrar el advenimiento de la paz, consagrada por el tratado de Versalles y conquistada por el esfuerzo glorioso de los pueblos aliados, que asegura en el porvenir la fraternidad de todas las naciones bajo el imperio de la razón, de la libertad y de la justicia.

Suscriben esta invitación numerosas personalidades argentinas y de las colectividades aliadas.

CONCEJO DELIBERANTE

LA SESION DE AYER

Termina la sanción del presupuesto

UN PROYECTO DEL CONCEJAL DICKMANN

A las 6 de la tarde se constituyó ayer en sesión extraordinaria el Concejo Deliberante de la capital, con asistencia de 25 de sus miembros, y bajo la presidencia del señor García Anido.

El Departamento Ejecutivo envió un mensaje acompañando copia del proyecto de contrato redactado entre la dirección de alumbrado y la Compañía Primitiva de Gas, de que dimos cuenta en oportunidad. Se discute acerca del destino que debe darse a la comunicación, y se dispone que pase a estudio de las comisiones especial del asunto del gas, de interpretación, de hacienda y de obras públicas.

Luego la secretaría da lectura a otro mensaje del mismo Departamento Ejecutivo en el que el Intendente Municipal se refiere a la supresión de sueldos a los capellanes de hospitales y pide que el Concejo contemple la situación de esos religiosos en presencia de un contrato existente, que obliga la permanencia de estos.

El señor Bafres hace moción para que se considere la sanción anterior, que suprime los capellanes, y funda la necesidad de dejar en el presupuesto los referidos sueldos ante el temor de que se retiren de los hospitales las hermanas de caridad enfermeras, las cuales son irremplazables en sus funciones con el pequeño sueldo de 25 pesos que actualmente tienen.

El señor Zaccagnini se opone a que en [illegible] entre en un debate sobre el religioso de los capellanes y propone que se dé trámite al mensaje. El debate, sin embargo, se produce, y extensamente, hasta que se resuelve que el mensaje pase a la comisión de interpretación. Pero como el señor Amarchástegui solicita una aclaración acerca del alcance de la sanción del Concejo, es decir, si la supresión de los sueldos a los capellanes importa eliminarlos o si se les permite ejercer como antes, ahora gratuitamente, sus funciones religiosas, surge una nueva y extensa discusión en la que toman parte los señores Beckmann, Ortiz, Mohr, Jiménez Casillo y González Iramain, y se acaba por rechazar la moción de mandar el mensaje al archivo, formulada por el señor Manteón se vota y se autoriza la permanencia de los capellanes en los hospitales y resulta negativa de 13 votos contra 11.

Se pasa luego a la orden del día, continuando la consideración del presupuesto municipal para el corriente año en la parte que ha sido votada por el Departamento Ejecutivo.

Es aprobado sin observaciones el despacho de la comisión de presupuesto en cuanto aconseja la insistencia y su sanción en los ítems

La contabilidad del inciso 13 (Superintendencia de Mercados) Instituto Pasteur del inciso 14 (Administración Sanitaria y Asistencia Pública) Inspección general, inciso 6, administración general de suministros y almacenes y depósitos, inciso 21, oficina de suministros y multas, inciso 23 y banda municipal inciso 27.

Se discutieron, y prevaleció el voto de la Intendencia Municipal, en partidas de los siguientes ítems

Ferias y mercados, Jardín Zoológico y protección de la primera infancia.

La presidencia declarará en seguida definitivamente sancionado el presupuesto municipal para el corriente año.

El señor Dickmann entregó en secretaría un proyecto, que suscriben también los señores Jiménez y Mohr, por el que se designa una comisión de cinco concejales y de cinco funcionarios del departamento ejecutivo, los cuales serán:

El secretario de Hacienda, el secretario de Obras Públicas, el director general de Rentas, el asesor letrado y el contador municipal. Esta comisión será presidida por el Intendente Municipal. Tendrá ella las siguientes funciones

Estudiar el estado financiero de la municipalidad. Activo y pasivo. Deuda pública interna y externa. Certificados municipales, bonos de pavimentación. Deudas a corto plazo. Ingresos y egresos.

Determinar el inventario municipal. Bienes raíces públicos y privados del dominio del municipio. Determinar los bienes del dominio privado de la comuna que conviniese enajenar, reservar o destinar a fines prácticos mediatos o inmediatos.

Estudiar y determinar la forma y modo de terminar las avenidas diagonales; si conviene proseguir las expropiaciones de la avenida de Norte a Sur o gestionar del H. Congreso de la Nación la derogación de la ley 8865.

Formular un plan de aprovechamiento de los terrenos sobrantes de las avenidas y de los demás terrenos municipales que no tuvieran un destino determinado, plan que se relacione con la construcción por cuenta de la comuna o en otra forma de viviendas económicas.

Formular un proyecto de liquidación total de la deuda municipal.

Elaborar una ordenanza general de impuestos a base, principalmente, del gravamen a la renta del suelo y su mayor valor.

Dirigir el levantamiento del catastro parcelario y plano catastral del municipio y determinar los bienes catastrados de dueño, así como los bienes municipales y nacionales en poder de particulares, a fin de gestionar, como corresponda, sean devueltos al patrimonio público.

Y estudiar todos los problemas de orden edilicio conexos con los anteriormente enunciados.

La comisión tendrá facultades de requerir la colaboración de todas las oficinas municipales y de gestionar la cooperación del gobierno de la Nación. Podrá designar técnicos de reconocida competencia para asesorarse en su tarea.

Señálase el plazo de seis meses para la terminación de la labor que se le encomienda. Si al término de este plazo no estuviera totalmente terminada, solicitará del concejo deliberante un nuevo plazo. La comisión podrá, si lo estimara conveniente, presentar parcialmente sus conclusiones al H. Concejo Deliberante.

Los gastos que demande el proyecto de ordenanza se fijan en cien mil pesos.

El señor Dickmann expondrá en la próxima sesión los fundamentos del proyecto y presentará una minuta de comunicación a la intendencia para que ésta lo incluya entre los asuntos a tratarse en las presentes sesiones extraordinarias.

Después de acordar el concejo que el asunto a tratarse en la sesión del lunes próximo, sea el conflicto entre la Municipalidad y la Compañía Primitiva de Gas, se pasó a cuarto intermedio a las 8.20 de la noche.

CAJA DE CONVERSION

ENTREGAS DE ORO

De la partida de oro que trajo el vapor "Vauban", procedente de los Estados Unidos, recibió ayer la Caja de Conversión 32.000 águilas de la firma Dreyfus y Cía. y 25.000 águilas de la Compañía Americana Expres, cantidades que equivalen a pesos oro 590.748, o sean pesos moneda nacional 1.342.609.09, suma ésta en que ayer aumentó la circulación monetaria, cuyo total hoy asciende a pesos moneda nacional 1.165.287.288.60.

Son las entregas citadas las recibidas por la Caja de Conversión, después de cinco meses, período en el cual no realizó operaciones en metálico.

—

El balance presentado ayer por la Caja de Conversión consigna las siguientes cantidades:

Saldo de depósitos locales pesos oro 280.0o6.197 36, con la entrada del día antes apuntada; saldo de bonos por depósitos en las legaciones pesos oro 103.742 188.06; total, pesos oro 383.798.385.42.

LOS FLETES MARITIMOS

Estado de la plaza

No ha habido mucha actividad en el mercado de fletes durante la semana actual, debido, sin duda, a las dificultades que tienen los cargadores para conducir los frutos a los puertos de embarque, por las lluvias e inundaciones producidas.

Se realizaron pocos negocios, y los precios, que al principio de la semana fueron de 12 libras 10 chelines por tonelada de Buenos Aires, y 13 10 libras, de Rosario, cerraron ayer a una libra menos.

Los fletamentos fueron hechos para vapores a cargar en agosto-septiembre.

Como hay escasez de vapores no existen probabilidades de que el precio de los fletes disminuya mucho, y se asegura que la poca animación actual ha sido originada por los motivos indicados.

Existe la creencia en el mercado de que levantado el bloqueo a Alemania habrá muchos pedidos de embarque y esto animará el mercado.

NOTICIAS VARIAS

El homenaje al rey de España

La recepción que organiza el brillante [illegible] rey de España, Alfonso XIII, por parte de la colectividad española residente en la Argentina, promete ser con todo entusiasmo su realización.

Cuantos pedidos de pergaminos para [illegible] formulados por distintas sociedades, han aumentado, la comisión que preside el doctor Capdevila ha resuelto que la formación de la lista que contendrá todos los pergaminos firmados, se haga en el día 1 de julio.

Mientras tanto, los particulares que quieran suscribir como adherentes a la recepción, pueden hacerlo en el local de corrientes 951 y en el hotel España.

Banco de la Nación Argentina

La mayor parte del oro traído de los Estados Unidos por el vapor "Vauban" comenzó a depositarse ayer en el Banco de la Nación Argentina, por las distintas instituciones bancarias a quienes fué consignado. Se calcula que el Banco oficial recibirá en depósito o para conversión alrededor de cuatro millones de pesos oro.

Consejo consultivo de higiene

En la última sesión, el consejo consultivo de higiene resolvió aceptar la renuncia del cargo de presidente del mismo, presentada por el doctor Emilio R. Coni.

La dimisión del doctor Coni obedece a lo ha de haber sido designado últimamente, médico del hospital de tuberculosos Santa María, de la provincia de Córdoba.

En la misma sesión se designó presidente al doctor Julio Méndez.

En favor de la república checo-eslovaca

La comisión directiva de la Alianza Nacional de los Países Checos, ha resuelto realizar una colecta pública con objeto de enviar ropas y otros artículos de necesidad a sus connacionales que como consecuencia de la guerra y las luchas internas, sufren gran carestía de ellos. Las donaciones que se hagan con tal fin serán recibidas en la calle Cochabamba 581, y en caso de no poder enviarlas hasta a la comisión agradecería a los donantes indiquen sus respectivos domicilios para mandar retirar los artículos o sumas con que contribuyan.

Donación de una escultura

El señor Augusto J. Cosiho ha donado a la municipalidad una obra escultórica denominada "Los Gladiadores", copia original de la hermosa obra del mismo nombre del escultor Cánovas. Se ha dispuesto que la dirección de paseos busque el lugar donde será ubicada.

Nueva institución bancaria en Londres

Por informaciones recibidas de Londres, el Banco Anglo Sud-Americano tiene conocimiento de que se ha fundado en esa capital el banco "British Overseas Bank limited", con un capital de 2.000.000 de libras esterlinas en 400.000 acciones de 5 libras cada una, divididas en dos series.

La primera serie, que comprende 200.000 acciones, ha sido destinada para la suscripción del público en general, y el saldo de las otras 200.000 acciones está ya cubierto por las siguientes instituciones bancarias del Reino Unido:

The Anglo South American Limited, The Dominion Bank of Canadá, Messers Glyn, Mills, Curie and Company, Messers Heare, The Imperial Banking Company, The Northern Bank of Scotlan, Williams Deacons Bank Company.

La mencionada institución, a estar a esos informes, tiene por objeto prestar su mayor atención a las operaciones de intercambio comercial y bancario, de toda naturaleza, entre Inglaterra y el Norte y Sur de América.

Dirección de Agricultura y Defensa Agrícola

Como anticipamos en la semana anterior, fué ayer designado director general de Agricultura y Defensa Agrícola, el señor Guillermo Lynch, quien sustituye al renunciante, doctor Felipe Senillosa.

En las horas de la tarde, el subsecretario del Ministerio de Agricultura, doctor Goyena, puso en posesión del cargo al funcionario nombrado.

Arrendamiento de terrenos en el nuevo puerto

Una importante firma cerealista de esta plaza se presentó al Ministerio de Obras Públicas, pidiendo se le concedan en arrendamiento de 4000 a 5000 metros cuadrados de terreno en el nuevo puerto de la capital, para instalar en él elevadores de granos, con capacidad para 27.000 toneladas.

Los recurrentes se proponen iniciar las obras tan pronto como el Poder Ejecutivo les acuerde la concesión que solicitan.

Telegramas para Alemania

La compañía telegráfico-telefónica del Plata nos comunica que, no habiéndose abolido aún la censura, únicamente se aceptarán para Alemania telegramas ordinarios, redactados en inglés o francés, los cuales deberán llevar la dirección y firma completa y serán trasmitidos a riesgo del remitente y sin derecho a reclamaciones

Hospital de Marcos Juárez

Una delegación pro hospital de Marcos Juárez visitó ayer al Presidente de la República para pedirle que apoye material y moralmente esta obra de grandes beneficios para Córdoba. El primer magistrado prometió a los delegados dedicar al asunto preferente atención.

Policía en los territorios

Para la jefatura de policía de Río Negro fué nombrado ayer, por el Ministerio del Interior, el señor Domingo Palasciano, de la policía de la Pampa, y en reemplazo de éste, al señor Guillermo Doll.

Sucursales de un banco extranjero

Partirá próximamente de regreso a su país el señor W. Walker, quien vino a nuestro país como representante del Royal Bank of Canadá con objeto de estudiar la conveniencia que reportaría la apertura de sucursales en la Argentina de la mencionada empresa bancaria.

Con este motivo el señor Walker estuvo a despedirse del Ministro de Hacienda, a quien manifestó la opinión favorable que se ha formado del estado económico de la República como resultado de sus observaciones, así como de la conveniencia de que la mencionada institución bancaria establezca sucursales en nuestro país.

Los impuestos al comercio minorista

El Nuevo Centro Unión de Almaceneros y Anexos presentó ayer una nota al Poder Ejecutivo, en la cual hace una serie de observaciones sobre los perjuicios que les causa los impuestos y patentes. Pide que se grave con impuestos a las bebidas alcohólicas que se importen del extranjero y a las fuentes productoras del país; que se supriman las patentes que en la actualidad pesan sobre el gremio de almaceneros y anexos, que se exceptúe de patentes e impuestos al comercio minorista, y que éstas sean cargadas a las fuentes de producción.

EL DIA SOCIAL

EN EL GRAN SPLENDID

LA FIESTA DE ANOCHE

Desde hace mucho tiempo, no se realizaba en nuestros teatros una fiesta de caridad con el éxito social y artístico que obtuvo anoche la función organizada por la comisión de damas que preside la señora Teresa de Urquiza de Sáenz Valiente en beneficio de la Asistencia Pública.

Sin temor de incurrir en exageraciones, podemos decir que cuanto tiene Buenos Aires de más representativo sorpresivamente, se encontraba anoche en el Grand Splendid casi saturadamente lleno de concurrencia desde la platea y palcos hasta sus últimas localidades de cazuela alta, ofrecía un hermoso golpe de vista.

Había verdadera expectativa entre la concurrencia por presenciar el desarrollo del interesante programa, todo él interpretado por artistas y caballeros conocidos, que gentilmente prestaban su concurso al mejor éxito de la obra que con tanto acierto llevaba adelante un grupo de señoras en favor de una de las dependencias nacionales que más necesitan de la ayuda de nuestra sociedad.

Al levantarse el telón y aparecer en escena el doctor Manuel Carlés, que abrió el espectáculo con un elocuentísimo discurso, una verdadera salva de aplausos saludó la presencia en el escenario de las señoras y señoritas

Teresa de Urquiza de Sáenz Valiente, Juana Cisneros de Woodgate, Sara Girado de Dominguez García, María Elisa Sofía de Basquet Roldán, María Luisa de Urquiza, María Cristina Campos Urquiza, María Esperanza de Urquiza, Laura Carreras de Maldonado, Lolita Campos Urquiza de Travers, María Eufrasia Cires de Lopez Bancalari, Delfina Hernández de Barroso, María Eugenia de Escalada de Blanco, Campos Urquiza de Amadeo, Artayeta, Sara Villegas de Villardi, María V. de Garciarena, Haydée Campos Urquiza, María Isabel Estrada y Delfina Barraza.

En seguida se inició la serie de tangos premiados en el "Concurso pro Asistencia Pública" y del cual obtuvieron los tres primeros premios los de los señores Athos Palma, Fernando Randle, y Aníbal Iturralde, quienes dieron a conocer en el piano sus inspiradas composiciones.

Uno de los mejores números del programa siguió a continuación: el conjunto de guitarristas, que valió a los que en él tomaron parte una verdadera ovación de toda la sala.

Formando semicírculo en el escenario aparecieron las señoritas María Cristina Campos Urquiza, Esperanza Gallegos, Sara Urquiza, Sofía de Ezcurra, María Adela Eguía, María Enriqueta de Urquiza, y los señores Bartolomé Gutiérrez, Mariano Viñar Sáenz Peña, Carlos A. Madero, Rodolfo Travers, Juan Carlos Gibbone Cañás, Jorge Girado, Gervasio Videla Dorna (hijo), Ocsar Acevedo Díaz, Daniel Videla Dorna, Ismael Campos, Aristóbulo Durañona, Alberto Campos, Alvaro Melián Lafinur, Alberto Schco, Arturo Mussey, José Máximo Paz y Federico Schleper, quienes con verdadero temperamento artístico tocaron y cantaron varias canciones nacionales de genuino sabor criollo.

Después, las señoritas María Cristina Campos Urquiza, Esperanza Gallegos Serna y María Enriqueta de Urquiza, cantaron un "gato" y un "triunfo" acompañadas por un coro de jóvenes, que desde el interior del escenario, imitaban el cantar de los paisanos en el campo.

El señor Bartolomé Gutiérrez recitó las poesías criollas "La china de cinco esquinas", "Criolla", "La Tranquera", "La china linda" y "¡Ah jinete", de que es autor, obteniendo un verdadero triunfo por la forma original y personal como interpretó sus versos de colorido nacional.

Después, el señor Mariano Villar Sáenz Peña cantó con verdadero sentimiento una milonga, que debió repetir ante la insistencia de los espectadores; terminando la primera parte del espectáculo con un número de conjunto, en el que tomaron nuevamente parte todas las señoritas y jóvenes, tocando la guitarra y cantando "El sol del 25", cuyos recitados estuvieron a cargo del señor Bartolomé Gutiérrez.

La segunda parte del programa, tan interesante como la primera, se cumplió también en todas sus partes, llamando la atención el cuadro vivo, en que vimos a las señoritas:

Elena Orma, Susana López Saavedra y los niños Lucrecia Travers y Marcelo T. Sáenz Valiente.

Tocó luego una orquesta típica nacional varios números, y después de la rifa de un artístico y valioso abanico, terminó la fiesta con un pericón nacional, que fué bailado con trajes característicos de paisanas y gauchos, por las siguientes parejas:

Esperanza Gallegos Serna con Antonio Apraiz, Celia Barros Arana con Eduardo Albarracín, Dora Blanco con David Tamborini, C. Barros Arana con Pablo Escalada, Estela Rufino Zaldarriaga con Juan Carlos Giribone Cañás, Josefina Rodríguez con Alberto Campos, [illegible] Rodríguez Lubary con Carlos Moyano Gaciúa, Susana [illegible] con Emilio Fernández Urquiza.

Este número fué repetido tres veces, pues el público, de pie, aplaudía con entusiasmo el tradicional baile nacional, que además de estar irreprochablemente bailado, fué acompañado por veinte jóvenes que tocaban la guitarra y por una orquesta típica criolla.

La hora avanzadísima en que terminó el espectáculo, nos impide dar la lista de la concurrencia, que, como ya decimos, llenaba totalmente la sala y que conservará un grato recuerdo de esta fiesta, cuyo sabor verdaderamente nacional ha sido sin duda uno de sus más grandes méritos artísticos.

El abanico rifado correspondió al número 227, cuyo poseedor era el señor Gofil.

LA SALUD DE MONSEÑOR ESPINOSA — Sigue acentuándose la mejoría iniciada en el delicado estado del arzobispo de Buenos Aires, monseñor Marciano Antonio Espinosa.

ENLACE ZUBERBUHLER ALZAGA-MARTINEZ DE HOZ — Con solemne misa de esponsales, que oficiará el religioso, Fanton, se realizará hoy el enlace de la señorita Celina Zuberbühler Alzaga con el señor Miguel Eduardo Martínez de Hoz. Bendecirá la unión monseñor Miguel de Andrea en el templo del Salvador.

Serán padrinos la señora Julia Helena Acevedo de Martínez de Hoz y el señor Enrique Zuberhbühler, y acompañará a los contrayentes un lucido séquito, en el que figuran miembros de las dos familias.

Terminada la ceremonia, la nueva pareja se ausentará a la estancia de los esposos Martínez de Hoz, en Chapadmalal, donde pasará una breve temporada.

ESCUELAS Y PATRONATOS — La comisión central de Escuelas y Patronatos celebró ayer una reunión para elegir la junta directiva.

Presidieron el acto la vicepresidenta segunda, señora Luisa Martínez de del Carril, y el religioso Lagos.

La comisión quedó constituída así: Presidenta, Eloísa Ponce de León de Ezpeleta; vicepresidenta primera, Luisa Martínez de del Carril; vice segunda, Sara Salbores

lar Laucano allanaron el domicilio de las acusadas, Incián 3310, donde la policía secuestró una gran cantidad de mercaderías que se supone haya sido robada por aquéllas.

Fueron detenidos también, hasta el completo esclarecimiento de lo ocurrido, Eduardo Nelley y Joaquín Escir, quienes vivían en compañía de las acusadas.

LA SEÑORA DESAPARECIDA

El juez de instrucción doctor Manuel S. Beltrán, su secretario Porcel de Peralta, los profesores de la Facultad de Ciencias Médicas doctores López Figueroa y Sirio y el comisario Eduardo I. Santiago, se trasladaron ayer a la casa de la calle Cangallo 1331, y efectuaron una inspección ocular en el horno donde se supone fueron incinerados los restos de Berta Berthluff de Elía.

Los doctores López Figueroa y Sirio hallaron entre las cenizas del horno nuevos huesos que serán examinados conjuntamente con los otros encontrados anteriormente.

LAMENTABLE ACCIDENTE

Anoche, en la calle Belgrano, entre las de 24 de Noviembre y Loria, el automóvil de alquiler manejado por el "chauffeud" Ramón Vidal atropelló al niño de 9 años de edad Ramón Spósito, que en esas circunstancias atravesaba la calzada sin notar la proximidad del vehículo.

Spósito sufrió heridas de gravedad en distintas partes del cuerpo, de cuyas resultas dejó de existir momentos después en el hospital Ramos Mejía.

Mujer herida de una puñalada

A las 7 de la mañana de ayer, en el interior de una habitación de la casa de inquilinato Venezuela 2374, el soldado de bomberos Juan Ayrieta, que fué detenido por un vigilante de la comisaría 8a., a raíz de una discusión que sostuvieron por cuestiones de escasa importancia, infirió una puñalada en el costado izquierdo a su compañera Tránsito Barros, argentina, de 40 años de edad, viuda.

Con intervención de la autoridad policial, la víctima fué atendida en una farmacia próxima y trasportada al hospital Ramos Mejía.

La sección suministros

El señor Laurentino Barzaco, que desempeñaba las funciones de oficial de jefatura, ha sido nombrado jefe de la sección suministros de la policía de la capital.

Accidentes del tráfico

En la calle Pedro Mendoza frente al número 1371, el menor Carlos Detomaso, de trece años de edad, al pretender tomar un caballo suelto recibió una coz en la cara. Por intermedio de la sección 29a., en estado delicado, fué internado en el hospital Piñeyano.

—En la barraca Herrera 2272, propiedad de Ricardo Pehrmann, el estibador de la misma Ramón Otero, al recibir un fardo de lana que de una estiba le tiraba su compañero Baldomero Soa, fué lapretado, produciéndose lesiones internas de tal gravedad que falleció momentos después al ser trasladado al hospital Rawson.

—Benito Vázquez, que conducía un carro por la calle Luzuriaga y Oncativo, debido a un barquinazo cayó al pavimento desde el pescante, sufriendo contusiones en el cuerpo. La comisaría de la sección 28a. comprobó el accidente.

Herido de bala

Ayer, a las 6 de la mañana, en la calle Heredia, entre Carbajal y Pino, jurisdicción de la comisaría de la sección 31.ª, fué herido de un tiro de escopeta Valeriano Pietro por Santiago Pino, que se encuentra detenido. Se dió conocimiento del hecho al juez de instrucción doctor Beltrán.

ARTE Y TEATRO

Coliseo — Debido a inconvenientes de última hora, se suspendió el estreno de "Moisés", anunciado para anoche, cantándose en su lugar "Manon".

Concierto — El guitarrista Emilio Pujol, dará esta noche a las 9.30 en el salón de fiestas del Centro Catalá, Chacabuco 683, la audición musical que dedica a esa institución. El señor Pujol ejecutará composiciones de Mozar, Schuber, Albéniz, Schumann, Tárrega, Llovet, Granados, Pujol y Arcas Tárrega.

INSTRUCCION PUBLICA

Consejo Nacional de Educación — Entre otras resoluciones, el Consejo Nacional de Educación adoptó en su última sesión las siguientes

Enviar al Ministerio de Justicia e Instrucción Pública, para la resolución que el Poder Ejecutivo estime conveniente, en vista de hallarse actualmente intervenida la provincia por el Poder Federal, las actuaciones por las cuales se da cuenta de la situación irregular en que se encuentra el personal docente de las escuelas fiscales de Catamarca, en lo que a cobro de sus sueldos se refiere, y declarar acogidas a los beneficios de la ley 2737, por el corriente año, a las provincias de La Rioja y Catamarca

Nombramientos — Por decreto del Poder Ejecutivo, se nombró profesor de ciencias y letras del colegio nacional "Domingo F. Sarmiento", al profesor normal José Doroteo Caro, en reemplazo del señor Bismarck Lagos, y regente y profesor de matemáticas (una cátedra) de la escuela normal de Santiago del Estero, al profesor normal Vicente Paz, en reemplazo de Celso Vera, que falleció.

Escuela Superior de Comercio Sur —Hoy, de 8 a 11 a. m., se pagarán los sueldos al personal de esta escuela.

Escuela profesional número 4 — Hoy, de 9 a 11 a. m., se pagarán los haberes por el mes de junio al personal de esta escuela

Escuela profesional de artes y oficios para mujeres número 5 — Hoy, a las 3 p. m., se abonarán los haberes del personal de esta escuela, correspondientes al mes próximo pasado.

NOTICIAS UNIVERSITARIAS

Facultad de Derecho

Para hoy han sido citados en la Facultad de Derecho las siguientes comisiones examinadoras. A las 9.30 a. m., derecho romano (primera parte), finanzas, derecho romano (segunda parte), legislación industrial (minas, rural y fabril), derecho comercial (segunda parte); a las 11 a. m., derecho constitucional; a las 2 p. m., derecho penal, a las 5 p. m., derecho civil (cuarto curso)

Facultad de Medicina

CURSO DE OSTEOLOGIA

El profesor suplente doctor G. Antín inaugurará hoy, a las 9 a. m., sus clases sobre osteología (esqueleto facial) para los alumnos del primer año, dichas clases continuarán los martes y sábados, a la misma hora.

CURSO DE BACTERIOLOGIA

El lunes próximo se inaugurarán en la Facultad de Medicina, los trabajos prácticos del curso de bacteriología que dicta el doctor Mazza, para los alumnos de las escuelas de farmacia y medicina.

Facultad de Filosofía y Letras

EXAMENES DE HOY

A las 9 a. m. se reunirán en la Facultad de Filosofía y Letras las mesas encargadas de tomar examen en las siguientes materia

Estética, literatura castellana, literatura de Europa Meridional, literatura argentina, gramática histórica, geografía física, geografía humana y antropología.

Para el próximo lunes se ha resuelto que a las 5 p. m. se reunan las mesas de historia argentina, historia de la civilización de América e historiología.

Federación Universitaria Argentina

En la última reunión celebrada por la junta representativa de la Federación Universitaria Argentina, se resolvió comunicar a las federaciones locales, que no les corresponde resolver sobre el asunto planteado ante la misma con motivo de la implantación del examen de ingreso en la Facultad de Medicina, por cuanto dicha cuestión es privativa de la Federación Universitaria de Buenos Aires, cuya opinión al respecto ya ha sido manifestada, siendo en consecuencia inapelable.

Centro Estudiantes de Ingeniería

Esta tarde a las 4.30, habrá clase práctica de geodesia, en la Recoleta, para los alumnos de cuarto año y mañana a las 5 a. m., para los alumnos de quinto año.

—La comisión de fiestas de este centro ha comunicado a los estudiantes que el 20 del corriente vence el plazo acordado para la presentación de obras y números al concurso cuyas bases pueden retirarse en el centro.

El concurso de "affiches" vence el 25 de agosto próximo.

INSTITUCIONES CIENTIFICAS Y LITERARIAS

Ateneo Hispano Americano—Esta noche, a las 9, el escritor boliviano Gustavo A. Navarro, dará en los salones de esta institución su anunciada conferencia acerca de "La misión política de la Argentina en el continente".

OBSERVACIONES METEOROLOGICAS

TIEMPO BUENO Y FRIO

Instalación especial de LA PRENSA

Termómetro

A las 3 a. m. hoy	7.5
Ayer 6 a. m.	11.0
12 m.	12.0
6 p. m.	11.0
12 p. m.	9.0

A las 3 a. m. de hoy

VIENTO	Oeste
CIELO	Semicubierto
SOL	Sale: 6.41 a.m. Se pone: 4.44 p.m.
LUNA	Sale: 11.45 p.m. Se pone: 10.10 a.m.

Barómetro

A las 3 a. m. hoy	764.5
Ayer 6 a. m.	762.0
12 m.	762.4
6 p. m.	762.8
12 p. m.	764.0

Hemos tenido ayer un día de condiciones atmosféricas variables. Durante la mañana el ambiente se mantuvo bastante humedo, debido a la neblina, cuya duración fué hasta casi mediodía pero, más tarde empezó a despejarse, pudiéndose ver el sol por espacio de breves horas.

Anoche, a última hora, continuaba el cielo despejado completamente y las indicaciones de los aparatos se mantenían favorables al buen tiempo

Dirección del viento: S., SE., ESE y E., con una velocidad media de 7 kilómetros por hora. A las 12 de la noche soplaba viento ENE.

Humedad: 96

Observatorio Astronómico de La Plata.— Datos de las 7 a. m.: Presión atmosférica a cero grado y nivel del mar, 764.88 mm.; temperatura: 6.2, mínima la las 6.40 a. m.), 7.1; humedad relativa, 100 o|o; tensión del vapor de agua, 7.59 mm.; viento: dirección, SE., velocidad por hora, 7 kilómetros

—Datos de las 2 p. m.:

Presión atmosférica a cero grado y nivel del mar 764.40 mm.; temperatura, 11.3, humedad relativa, 85 o|o; tensión del vapor de agua, 8.44 mm; viento: dirección, SE; velocidad por hora 18 kilómetros.

—Informe de la Oficina Meteorológica Argentina. Ha llovido en:

BUENOS AIRES

Achupallas 3 milímetros, Alberdi 1, Altamira 2, Alvarez Jonte 16, Ancón 6, Asturias 11, Atalaya 24, Ayacucho 12, Azul 1, Bahía Blanca 1, Bajo Hondo 3, Baradero 5, Barker 2, Barra J. E. 5, Boca Carabelas 7, Bonifacio 1, Bordenave 1, Buchanan 1, Burzaco 10, Cabildo 8, Cachari 6, Cadret 6, Calfucurá 12, Campana 18, Canning 4, Cañuelas 6, Capilla del Señor 9, Carlos Keen 8, Casalins 6, Casares 4, Casey 6, Cilley 10, Colman 10, Copetonas 7, Corbett 6, Coronel Dorrego 6, Coronel Suárez 2, Coronel Vidal 19, Cortínez 4, Cuarteles Carabelas 8, Curarú 7, Curumalán 2, Chascomús 4, Chillar 3, Dalreaux 2, Del Carril 2, Donneby 2, Dionisia 11, 12 de Octubre 13, Dolores 12, Drabble 3, Drysdale 2, Duhau 10, Duraoña (F. C. S.) 5, Egaña 11, El Dorado 3, El Jabalí 2, Energía 6, Ensenada 21, Esquina Negra 5, Fauzón 4, Fernández J. N. 4, Fynn 2, General Belgrano 4, General Lavalle 1, Gil 12, Girodias 14, Gironde 15, Gobernador Ugarte 7, González Chaves 8, Guaminí 11, Guerrero 2, Haedo 10, Hilsares 10, Ibáñez 9, Ingeniero White 4, Irene 16, Jáuregui 5, Jeppener 10, Juancho 15, Juárez 8, Kilómetro 93 O. G. 2, Laplacette 1, Las Armas 17, Las Flores 5, Las Heras 4, Las Nutrias 9, Lastra 1, La Verde 3, Libano 11, Lima 8, Lobos 4, Lomas de Zamora 7, Lozano 5, Luján 5, Magdala 8, Maipú 20, Marcos Paz 15, María Lucía 2, Merlo 20, Miramar 14, Molina C. (F. C. S.) 10, Mones Cazón 10, Monsalvo 18, Monte Hermoso 8, Moreno 12, Napaleofú 10, Napostá 5, Navarro 2, Necochea 8, Norumbega 8, Nueva Roma 3, Ochandio 10, Olden 4, Olivos 14, Orense 4, Oriente 12, Papín 17, Patricios 1, Pieres 16, Pipinas 13, Pirovano 1, Plá 3, Plomer 4, Pontevedra 7, Quenoma 20, Quilmes 19, Ramos Otero 5, Ranchos 8, Rauch 11, Recalde 7, Rocha 3, Rodríguez 6, Romero E. 15, Salazar 14, San Eladio 3, San Fermín 1, San José 11, San Martín 18, San Miguel 9, San Román 10, Santo Domingo 13, San Vicente 6, Segurola 13, Smith 25, Solanet 12, Tapalqué 2, Tapiales 4, 30 de Agosto 10, Tres Arroyos 9, Tres Sargentos 24, Tristán Suárez 2, Trenque 17, Tuyutí 1, Udaquiola 23, Vela 7, Venancio 3, Vieytes 23, Villa Olga 2, Villars 3, Vivoratá 15, Vuelta de la Plaza 18, Zárate 10, Zubiaurre 20

SANTA FE

Alcaraz 49 milímetros, Crespo 5, Domínguez 2, Emilia 24, Gessler 1, Helvecia 19, La Carolina 3, La Vanguardia 1, Matilde 10, Pilar 4, Rafaela 3, Rodríguez 1, San Carlos (Norte) 3, San Cristóbal 17, Santa Fe 1, Vera 21, Villa Trinidad 2

ENTRE RIOS

Concordia 23 milímetros, Federación 36, Santa Ana 8

CORRIENTES

Libertad 10 milímetros, Mercedes 8, Monte Caseros 1, Santo Tomé 7

CORDOBA

Devoto 3 milímetros, Morteros 3, Pozo 4

PAMPA

Atuel 2 milímetros, Catriló 1, Iva 5, Sky 1

MENDOZA

Lavalle 4 milímetros, Tunuyán 7, Zapata 4

RIO NEGRO

Bariloche 5 milímetros

CHUBUT

Con sarmiento 2 milímetros

ASOCIACIONES Y GREMIOS

SOCIEDAD PROPIETARIOS CARNICEROS — La sociedad Propietarios Carniceros de la Capital, realizó ayer una asamblea para resolver el asunto del descanso dominical solicitado por el personal obrero.

Según una nota que nos envía la mencionada sociedad se resolvió por gran mayoría conceder el descanso dominical completo a los obreros desde mañana, a cuyo efecto las carnicerías estarán cerradas todo el día domingo, pero los sábados quedarán abiertas hasta las 10 de la noche para efectuar la venta y reparto de carne a domicilio

COOPERATIVA DE EMPLEADOS DE CORREOS Y TELEGRAFOS — Mañana se efectuará en uno de los salones de actos públicos de LA PRENSA una asamblea con el fin de organizar esta institución y constituir su comisión directiva La citación ha sido hecha para las 9.30 de la mañana.

SOCIEDAD UNION ESPAÑOLA DE MOZOS Y COCINEROS — Ha resuelto citar a sus asociados para la asamblea general extraordinaria, que se efectuará el 21 del corriente a las 2.30 p. m. en el local Bernardo de Irigoyen 674, con objeto de considerar la orden del día.

CENTRO FABRICANTES DE CALZADO — De acuerdo con una disposición de sus estatutos, obsequiará a sus asociados con un banquete esta noche a las 8.30 p. m. en la "rotisserie" Petit Salón.

PROVINCIA DE BUENOS AIRES--INFORMACION GENERAL

LAS INUNDACIONES

EN LOS CANALES 1, 2, 5 y 9 LA SITUACION MEJORA

EL CAUDAL DEL SALADO

Ayer alcanzó una altura de mts. 5.27

DE LOBOS LLEGARON AYER DOS AEROPLANOS

LA COOPERACION DEL GOBIERNO NACIONAL

DIVERSAS INFORMACIONES

EN LA DIRECCION DE DESAGÜES DE LA PROVINCIA DE BUENOS AIRES

Durante el día de ayer los empleados de la Dirección de Desagües continuaron su tarea de informar a los interesados acerca del estado de las inundaciones en las distintas localidades de su jurisdicción.

Por su parte, los miembros de la comisión permanecieron en las oficinas interesándose por las comunicaciones que los técnicos de la repartición enviaron desde los lugares más perjudicados por las inundaciones.

De los informes recibidos se desprende que la situación continúa mejorando en forma apreciable en los canales 1, 2, 5 y 9, en los cuales el nivel de las aguas desciende lentamente. En cambio el caudal del Salado aumenta, habiendo llegado las aguas ayer a una altura de 5 metros 27 centímetros. Sin embargo, no existe por el momento peligro alguno, ya que tanto por el cauce natural del río como por el canal aliviador, número 15, las aguas van hacia el mar

—Comunicaciones recibidas de General La Madrid hacen saber que el nivel de las aguas en el canal 2 es casi normal. La apertura de la compuerta de El Palenque ha favorecido, tal como se espersba, a la zona de Ajó

—El ingeniero Klanke continúa al frente de una cuadrilla de 30 hombres, en el Saladillo a la espera del descenso de las aguas para poder reparar los desperfectos producidos por las fuertes corrientes en los taludes

—El ingeniero Pastor Tapia informó ayer que el nivel de las aguas del Salado, registrado en Guerrero el jueves, fué de 5 metros 23 centímetros, habiendo aumentado durante el día de ayer, en el mismo punto, cinco centímetros. En Dolores las aguas han subido 9 centímetros y en La Picasa cuatro.

Agrega el ingeniero Tapia en su comunicación que a pesar del aumento de aguas la situación no es difícil, ya que el Salado y el canal aliviador, responden bien. Con todo, no descuida dicho técnico, por orden de la dirección, el canal 15, en previsión de que el Salado pueda dar una sorpresa.

EN LA CRUZ ROJA ARGENTINA

Continúanse recibiendo ayer en la secretaría de la Cruz Roja Argentina las donaciones en efectivo, en favor de los perjudicados por las actuales inundaciones de la provincia de Buenos Aires.

A las listas que publicamos en nuestros números anteriores, debemos agregar, ahora, las siguientes donaciones:

Piccardo y Cía. Limitada, 3000 pesos; Teresa M. de Raffo, 100 pesos; Jorge T. Mazdón y señora, 100 pesos, Virgilio Perretti, 100 pesos, Rosalbina Haedo, 10 pesos, un subscriptor de "El Día", 10 pesos.

—La comisión de la Cruz Roja Argentina ordenó el envío de 50 fardos conteniendo ropas y víveres a las localidades de Olavarría, Bolívar, Tapalqué, General Alvear y Tres Arroyos, encargándose a los intendentes la distribución de esos elementos entre las personas perjudicadas por las inundaciones.

Accediendo a un pedido de los vecinos del partido de Guaminí, las autoridades de la institución resolvieron prestar su apoyo a los necesitados de la región.

—Ayer se enviaron notas al Presidente de la República y miembros del Ejecutivo, solicitándoles su contribución.

AUXILIOS PARA LAS ZONAS AMENAZADAS

Una comisión de hacendados de la provincia de Buenos Aires, después de entrevistarse con el Presidente de la República, se reunió en el despacho del Ministro de Obras Públicas, con el fin de cambiar ideas respecto al mejor empleo de los auxilios que se están enviando a la zona inundada de esa provincia.

En esa entrevista, a la que asistieron también el Ministro de Guerra, los representantes de la empresa del ferrocarril del Sud, el director de Navegación y Puertos y el director de ferrocarriles, se convino que la administración nacional contribuirá con todos los elementos disponibles a aliviar la situación creada a los hacendados de las zonas inundadas y de las amenazadas por las aguas.

SERVICIO DE TRENES

Con respecto a los servicios especiales de trenes, la superintendencia del F. C. Sud nos ha suministrado las siguientes informaciones.

El tren número 37 que saldrá de Plaza Constitución a las 7.35 a. m. hoy, por la vía de General Alvear, correrá solamente hasta al estación Roque Pérez

El tren número 207 que partirá de Plaza Constitución a las 6.37 p. m. hoy, además de las combinaciones de costumbre llevará pasajeros y encomiendas etc. para las estaciones del Sur de Juárez

El tren número 261 que saldrá de Plaza Constitución a las 9.45 p. m. hoy, llevará pasajeros y encargamentos etc. para los rumbos de costumbre, pues correrá por las vías Olavarría, Pringles, General La Madrid, y de Olavarría partirá un tren en combinación hasta Las Martinetas.

El tren número 37 que saldrá de Plaza Constitución a las 7.35 a. m. mañana por la vía General Alvear correrá solamente hasta la estación Roque Pérez

LOS HACENDADOS DE LA PROVINCIA- VISITA AL PRESIDENTE DE LA REPUBLICA

Visitaron ayer al señor presidente de la República varios delegados de los hacendados de la provincia con el objeto de solicitar un auxilio especial del Poder Ejecutivo de la Nación, para las víctimas de las inundaciones que tantos perjuicios están ocasionando.

El presidente Lizo Lamas en el despacho al director del ferrocarril del Sud y al ministro de Obras Públicas, y conferenció largo rato con ellos y con el señor Braulio Hueyo que en su calidad de jefe de la delegación, le hizo ver las necesidades imperiosas que sufre la población de algunas zonas inundadas, y la urgencia que hay en enviar elementos de salvamento a los pueblos inundados

Hoy mismo, por disposición del señor Irigoyen, saldrán varios trenes para la zona inundada, llevando todo género de elementos de socorro, tales como botes, balsas armables, carpas para refugio de las familias que han quedado sin asilo y un contingente numeroso de marineros de la armada, que se dedicarán a prestar los auxilios necesarios.

La delegación, acompañada por el ministro Torello, se retiró de la presidencia, pasando al ministerio de Obras Públicas, donde el titular de la cartera puso en conocimiento del director del ferrocarril del Sud los deseos que animan al gobierno, en el sentido de que, con la cooperación de los elementos oficiales de los ferrocarriles del Estado, si es necesario, se reparen, en el más breve espacio de tiempo posible las averías causadas en las líneas del Sud por las inundaciones.

POR LOS DAMNIFICADOS POR LAS INUNDACIONES

El Círculo de Periodistas de la Provincia de Buenos Aires ha resuelto hacer un llamamiento a las personas caritativas, pidiéndoles la donación de víveres, ropas u otros objetos útiles para los perjudicados por las inundaciones en la provincia. A este efecto recibe las donaciones en su local sito en la calle 54 entre 5 y 6.

INFORMACION DE LA PLATA

En el ministerio de Obras Públicas se recibieron ayer los siguientes telegramas, respecto a la inundación.

S. Saladillo—Las aguas siguen en el mismo estado; pasan a 31 cuadras al oeste de la estación Monte. Sigue la incomunicación por ferrocarril. Continúa el trasporte de familias de la zona inundada.

En la mañana llovió cayendo 20 milímetros, a pesar de lo cual las expediciones del Club de Regatas continúan su cometido con éxito. Continúase el reparto de víveres por cuenta del gobierno. La población se encuentra muy tranquila creyéndose que si no se produce otra fuerte lluvia, el agua no entrará al pueblo.

Bolívar—Las aguas siguen lentamente bajando, sin novedad

Roque Pérez — Siguen avanzando las aguas al arroyo Saladillo por ambos lados de la vía férrea, encontrándose a 20 cuadras de la estación. Téngase que hoy lleguen al pueblo.

Guaminí—Laguna Monte está desbordando sus aguas hacia el pueblo. La inundación abarca una zona de 28 leguas. Laguna Cochicó y Alsina contribuyen al desbordamiento de la laguna Monte. El vecindario está alarmado por el peligro en que se encuentra.

—Tronconi—El jefe de la expedición que salió ayer para la zona inundada, telegrafía que llegaron bien, habiendo salido para Atucha a recoger familias. Esta expedición del Club de Regatas de La Plata iba al mando del señor Seifert.

—En la jefatura de policía nos fueron suministrados los siguientes informes:

Roque Pérez—La policía local dispuso que el teniente Smith con tres marineros, dos bomberos, un meritorio y dos agentes, salieran para Carlos Boguerie, conduciendo una chata y tres lanchas, para prestar auxilios reclamados con urgencia por los habitantes de esa localidad.

Los cuarteles 6, 7 y 8 están completamente inundados, pues cruzan por ellos los arroyos Saladillo, Salado, El Chileno, Canal núm. 16 y próximo el de Las Flores.

Las familias que viven en estos cuarteles se han refugiado en las azoteas y árboles, donde esperan socorro

—En tren especial llegaron ayer a las 5 a. m. a Roque Pérez doce socios del Club de Regatas de La Plata, con tres botes, los que fueron destacados en Del Carril.

General Belgrano—La comisión de auxilios que salió para La Ombreada, cuartel 6 de General Belgrano, ha socorrido a doce familias, que comprenden 67 personas, y que han sido albergadas por los vecinos. Dos de ellas fueron conducidas al pueblo, por no haber donde alojarlas en aquel punto

—Las aguas del río Salado y Saladillo aumentan considerablemente, habiendo abandonado sus hogares, en jurisdicción de Gorch, más de 20 familias.

—En General Belgrano las aguas continúan aumentando.

(De nuestros corresponsales, por telégrafo)

Pirovano (Bolívar), julio 18—Debido a las continuas lluvias que caen en esta región desde hace más de quince días, como así también al desborde del arroyo Salado y lagunas Juancho y La Verdilla, hanse producido inundaciones de relativa importancia en los campos de la señora Unzué de Casares, en los de los señores Cusenier, Gadi, Víctor y Juan Del Carril, en la pequeña población de Villa Lynch y en una parte de este pueblo, donde se han derrumbado varias casas.

La delegación municipal encargada de socorrer a los damnificados, eficazmente secundada por la policía y particulares, ha recogido a un buen número de familias a las que ha alojado en la escuela número 13, en la policía, en la estación del ferrocarril y en vagones cedidos por la empresa.

Otra comisión formada por vecinos, efectuó un reparto de víveres a más de setenta familias y ha instalado, además en la escuela 13, una olla popular, donde se da alimento a todos los alojados.

Las noticias que llegan de la campaña están contristando en que los daños causados por la inundación han adquirido gran importancia en los establecimientos de Tordillo, Galli y Del Carril

El delegado municipal solicitó de la Intendencia municipal de Bolívar una ayuda para socorrer los gastos ocasionados por la inundación, habiéndose suscripto con 500 pesos, y la señora de Unzué, a quien también se le pidió ayuda con 1000 pesos. La suscripción iniciada en el pueblo, con igual objeto, produjo 190 pesos.

Monte, julio 18 — Continúa el desborde de las aguas hacia el pueblo. Las aguas inundan ya casas del pueblecito cercano a ella, habiendo comenzado también el abandono de viviendas ubicadas en sus alrededores

La policía local pide el envío de lanchas, sin haberse consiguido nada hasta ahora

Saladillo, julio 18 — Las aguas han rodeado ya desde los cuarteles del Oeste de esta localidad.

A la cabeza de las aguas de ayer llegaron nuevas aguas hasta la planta urbana, aunque su caudal no era alarmante. En los cuarteles 2 y 4 crecen las aguas, habiendo salido una expedición compuesta de cuatro botes grandes y dos lanchas, recogiendo al llamamiento varias familias que se encuentran aisladas por la inundación

Ayer no ha sido posible efectuar el trasbordo de la correspondencia en la línea del ferrocarril del Sud, debido a la carencia de lancha, pues la que había disponible fué enviada a Las Flores, desde donde fué reclamada con urgencia

Una lancha tripulada por el doctor Teófilo Arturi, la policía y sus compañeros del Club de Regatas de La Plata se encuentran en la zona de San Enrique en donde ha prestado eficaces servicios que es esperada de un momento a otro

El vecindario prodiga toda clase de elogios a los jóvenes del Club de Regatas, que tan desinteresadamente se han prestado a esa obra humanitaria de socorrer a los inundados.

Continúa efectuándose el reparto de ropas y víveres a las víctimas de la inundación, mediante los recursos autorizados por el gobierno de la provincia. La tarea está a cargo del intendente municipal, el presidente del concejo deliberante y el comisario de policía.

Ayer cayó un fuerte aguacero que en los primeros momentos atemorizó a la población, la que ahora se encuentra más tranquila

General Belgrano, julio 18 — Las aguas del río Salado crecen sin cesar, habiendo hecho abandono de sus hogares muchas familias

Por la causa apuntada, muchos hacendados de la región han comenzado a trasladar sus haciendas a otros campos.

La policía local, que no ha recibido elementos de salvamento continúa prestando auxilios a los damnificados, habiendo ayer salvado a dos familias que se hallaban en gran peligro en el paraje denominado La Chumbeada, las que han sido alojadas en viviendas cedidas por el vecindario y la intendencia, previa provisión de víveres y ropas.

El encargado de la comisaría, señor Depino, con el escribiente Ruffi y personal de agentes, recorre constantemente la región inundada, sin perjudicar por eso la tarea diaria inherente al cargo que desempeña.

Hoy, a las doce, pasó un tren de periodistas los que tomaron vistas fotográficas de los parajes inundados.

En el puente del ferrocarril del Sud, las aguas tocan ya el primer tramo. En Bonnement, están listos para cualquier eventualidad un tren y cuadrillas de peones

En el puerto del ferrocarril del Sud, las aguas tocan ya el primer tramo. En Bonnement, está listo para cualquier eventualidad, un tren y cuadrillas de peones

Roque Pérez (Saladillo), julio 18 — El arroyo Saladillo que crece continúa destrozando los terraplenes del ferrocarril del Sud, avanzando sus aguas lentamente, por el costado de la vía hacia este pueblo. En el cuartel 8, llamado Rinconada, y en Beguerie este arroyo, el Chileno, Las Flores y el canal 16, han inundado todos los campos, incluso los cuarteles 3 y 6.

En el pueblo se encuentran 70 familias que han sido trasladas en botes por el personal a cargo del oficial inspector Emilio Martínez La tripulación del Club de Regatas sigue prestando su valioso concurso.

Dolores, julio 18 — Aunque lento, se ha iniciado de nuevo el avance de las aguas

Por orden del comisario, se realizó un reparto de carne y otros víveres los pobres, perjudicados por la inundación.

LEGISLATURA

CAMARA DE DIPUTADOS

LA INTERPELACION SOBRE DESAGÜES

Discurso del ministro de Obras Públicas

Bajo la presidencia del señor Noriega se reunió ayer la Cámara de Diputados, con la asistencia de 71 de sus miembros

Se encontraba presente el ministro de Obras Públicas, ingeniero de Madrid

A indicación del señor Amoedo se resolvió fijar la sesión del miércoles próximo, para tratar, con la presencia del ministro de Hacienda, el proyecto sobre obras en la rambla de Mar del Plata.

Inmediatamente se entró a considerar la interpelación al ministro de Obras Públicas, sobre las obras de desagües y las inundaciones que azotan a la provincia.

Pocas veces, empezó diciendo el ministro, se han encontrado nuestros poderes públicos frente a un problema más vasto, complejo y grave que el que han planteado las últimas inundaciones en la provincia; por eso se permitía invocar el alto criterio de la Cámara, para que no sean precipitadas las resoluciones que se tomen y para que un estudio serio y concienzudo las preceda.

Después de otras consideraciones, entró en materia, resumiendo así las causas de las inundaciones:

1o. Las lluvias abundantes y prolongadas y la falta de observaciones coordinadas; 2o. la impermeabilidad del suelo; 3o. la insuficiencia de los cauces naturales; 4o. la deficiencia de las obras ejecutadas en conjunto por lo que se refiere al trazado y en detalle por la sección insuficiente; 5o la escasez de bosques en la zona inundable, 6o., la falta de grandes depósitos reguladores naturales (pues hasta los cañadones y lagunas se cultivan) o de depósitos artificiales que los suplan 7o. la deficiencia de todos los estudios hechos que necesitan como medida previa la carta de la provincia (ocupación de técnicos); y 8o la represa de las aguas por los terraplenes de los ferrocarriles y tajamares que impiden su libre circulación

La primera causa, esto es, la precipitación acuosa en los campos de la provincia, no es propiamente un flagelo sino un inmenso bien para los campos, un verdadero don de la naturaleza, ya que ella forma el máximo por ciento de los tejidos vegetales y animales. Sólo que se impone la previsión de las lluvias para evitar que las avenidas pongan en peligro los intereses y sobre todo la vida de los habitantes y trabajadores cuya custodia es el máximo deber de los poderes públicos.

Las últimas lluvias han dado para los partidos que derraman sus aguas en la cuenca del Salado, un por ciento medio de 0 m. 528, cantidad enorme, que ha producido los efectos deplorables que todos conocen

Existe una oficina meteorológica nacional que tiene por sus observaciones catalogadas las influencias atmosféricas y sus resultados; pero es necesario que la provincia cuyas finanzas a través de todos los contratiempos y obstáculos políticos o financieros, son las más florecientes del país, no recurra a ella sino en busca de datos y de organización y que ella, la provincia de Buenos Aires, provea a dicha oficina, con un plan ordenado y científico, de todas las estaciones que fueren necesarias para establecer en su origen un plan hidráulico o hidrológico con base firme

Multiplicadas las oficinas de observación en la provincia de Buenos Aires, tendremos, como ya se ha dicho controlados todos los elementos necesarios para determinar las variaciones climatológicas y para prever los fenómenos más acentuados de lluvia y de sequía

Es seguro que, estableciendo en la provincia un servicio completo para la predicción del tiempo sus predicciones han de servir en lo sucesivo para disminuir considerablemente las consecuencias de las inundaciones y de las sequías, tan perniciosas éstas últimas, que quién sabe si el actual flagelo del punto de vista económico, no resulta benéfico para la provincia en cuanto hace desaparecer en los años que preceden al 1922, el peligro de la sequía periódica que en los dos o tres años anteriores al citado, debía producirse.

La segunda causa, la impermeabilidad del suelo, que hace que una gran cantidad, o mejor dicho, la mayor parte del agua de lluvia, se escurra superficialmente es un defecto que sólo en una parte mínima puede subsanarse Por otra parte, si bien esto contribuye en las épocas lluviosas, a empeorar la situación particularmente en invierno, por la poca evaporación causada por la poca eficacia calorífica de los rayos solares es una ventaja, ya que conserva largo tiempo, en otras épocas las aguadas necesarias para el ganado

Lo único que puede hacerse a este respecto, es que, en los trabajos de canalización y limpieza de ríos y arroyos que se verifiquen en lo sucesivo, se deseche el temor que muchos han manifestado de atacar la capa impermeable por la infiltración que podría producirse a las napas inferiores y consiguiente falta de agua en las épocas de sequía.

Por el contrario, en las obras públicas donde sea posible hacerlo sería necesario ayudar el escurrimiento superficial por medio del avenamiento de la primera napa; aunque se produce con lentitud, puede tener consecuencias muy útiles en época de inundación.

La insuficiencia de los cauces naturales ha sido comprobada desde hace mucho tiempo.

El remedio para esta situación es la rectificación de los cursos de agua donde este recurso sea posible por medio de dragas excavadoras u otros procedimientos mecánicos sin tapar salidas, en forma que la rectificación o desviación tenga el efecto de una ampliación del cauce y la limpieza en las épocas en que el trabajo no más, de los arroyos y torrentes de la parte alta, depositando los resultados de la excavación a la mayor distancia posible en forma de diques bajos sumergibles, para evitar los peligros que entraña la ruptura de los altos diques.

Este trabajo también tiene que formar parte de las obras de conjunto, tanto las causas estudiadas como su corrección están íntimamente ligadas en ciertos puntos de la exposición

Indudablemente el trabajo previo de hacer rendir a los cauces naturales su máximo efecto por medio de su completa limpieza y ensanche, antes de entrar a estudiar los canales de derivación, fué la idea madre del proyecto del departamento de ingenieros, el que sin pretender con ello con las inundaciones, creía que el mejor y mejoramiento de los cauces naturales tendría un resultado inmediato en la disminución de los efectos perniciosos.

Cuando se dió a la dirección de Desagües la autonomía que hoy tiene y la libertad de acción necesaria para producir su plan para suprimir o disminuir las inundaciones, estableció el departamento de ingenieros por una autoridad técnica central, por el ingeniero don Julián Romero, a quien hace un año se le puesto en el sitio de honor que le correspondía y a quien hoy le toca la tarea, ruda de luchar contra los elementos después de haberse perdido lastimosamente el tiempo en obras, a mayor parte ineficaces y algunas inútiles y perjudiciales para la libre evacuación de las aguas

Dijo luego que era necesario entrar de lleno en el estudio de las obras hasta ahora realizadas Sobre este punto el Poder Ejecutivo no duda en afirmar que ellas son inútiles e ineficaces, como que en su dirección y construcción no ha intervenido nadie que tenga responsabilidad técnica de ningún género. Sin entrar a fijar a actitud de los que nos han precedido en el estudio de estas cuestiones, no puede pasarse en silencio ya que ello sería complicarse en una ocultación inútil, que las obras hasta ahora ejecutadas no tienen el sello, no ya de alguna autoridad científica, pero ni siquiera la de ningún profesional argentino o extranjero con título habilitante para ello.

Por eso el trazado de los canales actuales corta en muchas partes los desagües naturales, impidiendo el acceso a los mismos de las aguas inundantes de la región y convirtiendo los diques que los limitan en verdaderos tajamares inundantes. Las secciones son insuficientes para producir la evacuación de las aguas y, en resumen, puede decirse que el dinero gastado en las obras ha sido realmente mal gastado.

Para realizar obras eficaces después de la dura experiencia a que ha sido sometida la zona inundable de la provincia es necesario proceder con máxima prudencia, y ello impone como medida previa la única que puede servir de base para eliminar errores técnicos parecidos a los ya cometidos: la formación de la carta topográfica de la provincia.

Afortunadamente el Estado Mayor del Ejército

PROVINCIA DE SANTA FE

LAS INUNDACIONES

Crecidas de ríos

Santa Fe, julio 18—No ha sufrido variación favorable la situación creada en el Norte de la provincia por las inundaciones.

Por esa causa, continúan interrumpidos los servicios de mensajerías de varios.

En algunos puntos las aguas empezaban a descender, pero las nuevas lluvias caídas anoche empeoran la situación.

Los trenes circulan con precaución, debido al mal estado de las vías.

Hay muchas colonias que están aisladas por el mal estado de los caminos.

Aquí persiste la crecida de los ríos Paraná y Salado.

Las aguas de la laguna Setubal, por el lado del boulevar Gálvez, llegan hasta la avenida República.

Las obras que se realizaban en el puente del ferrocarril Central Norte, sobre el río Salado, se suspendieron debido a la crecida.

A causa de las inundaciones, en el norte de la provincia se nota que disminuye la entrada de leña en este puerto.

INSTRUCCION PUBLICA

EL CONFLICTO UNIVERSITARIO

Padrón de estudiantes

OFRECIMIENTO DECLINADO

Rosario, julio 18—Los doctores Federico B. Valdés, Nicanor de Elía, Enrique A. Thedy, Juan Alvarez, Angel Chávarri y Víctor Pesenti, a quienes el interventor en la universidad de derecho de Santa Fe ofreció cátedras en ese establecimiento, contestaron declinando el ofrecimiento, porque sus tareas profesionales les imposibilitan consagrarse a la cátedra como lo desearían.

Santa Fe, julio 18—El interventor en la universidad dictó un decreto por el cual dispone que los secretarios procedan a formar el padrón electoral de estudiantes, el cual, una vez formado, será publicado en el Boletín Oficial por el término de cinco días, a los efectos de las tachas, y luego se formará el definitivo, que servirá para la celebración de una asamblea primaria y para la elección de los miembros de la asamblea constituyente.

Santa Fe, julio 18 — En la última asamblea de la Federación Universitaria se resolvió hacer las siguientes declaraciones:

"Que la Universidad de Santa Fe no estará salvada hasta tanto los ideales de reforma no sean ampliamente satisfechos, por lo que la Federación Universitaria confirma ante el pueblo su concepto revolucionario y reformista.

"Que hace pública la declaración del interventor de la Universidad, de que el 15 de agosto volverá a funcionar el instituto, invitando al pueblo de Santa Fe y a todos los universitarios de la República a tener presente esta declaración por las consecuencias a que podría llevar su falta de cumplimiento."

Resolvió también invitar a las doctoras Ingenieros, Palacios y Iberlucea para que visiten a Santa Fe, por creerlo necesario e impostergable, dados los fines culturales que persigue la Federación.

También se resolvió fijar la fecha para la celebración de un mitin.

MOVIMIENTO POLITICO

Partido Radical

Santa Fe, julio 18—El próximo domingo se efectuará en San Cristóbal una reunión de radicales nacionalistas, para iniciar los trabajos electorales. Irá una delegación de esta capital.

Rosario, julio 18—El presidente de la junta de gobierno de la Unión Cívica Radical Nacional de esta provincia, doctor Mosca, a fines del mes corriente realizará una excursión por todos los departamentos del Sur, a fin de recoger impresiones y tomar algunas disposiciones. Le acompañarán algunos correligionarios.

Partido Socialista

Rosario, julio 18—El 3 del mes próximo, los comités seccionales de partido Socialista de ésta, efectuarán un mitin para protestar contra las leyes de residencia y social.

AGROPECUARIAS

Efectos de las lluvias

Carreras, julio 18—Las tareas agrícolas se encuentran atrasadas y momentáneamente paralizadas, con las persistentes lluvias.

EN LA CAPITAL

DIVERSAS INFORMACIONES

El aniversario belga

Santa Fe, julio 18 —El cuerpo consular se dispone a celebrar el lunes próximo con una fiesta artística el 89 o aniversario de la independencia de Bélgica.

ROSARIO

NOTICIAS DE POLICIA

Hallazgo de un cadáver

Rosario, julio 18—Próximo a las vías del ferrocarril Central Argentino, entre los kilómetros 301 y 302 en jurisdicción del distrito de Bella Vista, fué encontrado el cadáver de un desconocido, completamente destrozado.

Por las averiguaciones practicadas se supone que la víctima fué arrollada por el tren de pasajeros que llegó ayer.

A fin de poder identificar el cadáver se ha solicitado la remisión de la del gabinete dactiloscópico.

Rosario, julio 18—El cadáver hallado en la jurisdicción de Bella Vista ha sido identificado.

El extinto se llamaba José Manuel Suárez, argentino, de 21 años de edad. Registraba cuatro entradas por hurto, una por violación de domicilio, otra por sospecha de hurto y seis por contravenciones distintas.

EL DIA SOCIAL

Rosario, julio 18 — En el cementerio del Salvador fueron inhumados los restos del señor Miguel del Mármol, fallecido ayer.

—La Iglesia Matriz se vió muy concurrida con motivo del funeral que se ofició esta mañana por el señor Lorenzo Colombres.

MUNICIPALES

Arreglo de las calles

Rosario, julio 18— La municipalidad ha dispuesto la reparación de los pavimentos de madera en aquellas cuadras no comprendidas en el contrato de repavimentación.

Al efecto, las cuadrillas del departamento de obras públicas realizan el trabajo con los tarugos viejos que sacan de las cuadras que se pavimentan de nuevo.

El arreglo es deficiente y cualquier lluvia fuerte que caiga levantará de nuevo el pavimento, por lo que no se habrá hecho otra cosa que perder tiempo y gastar dinero inútilmente.

Los impuestos

Rosario, julio 18—No han dado resultado las gestiones hechas ante la intendencia para conseguir alguna rebaja de los impuestos sancionados últimamente.

Gestiones de vecinos

Rosario, julio 18 — Los vecinos de la calle San Martín, desde avenida Pellegrini hasta la avenida Belgrano, han pedido a la intendencia que no se obligue a la empresa de tranvías a levantar las vías de la calle mencionada.

La censura cinematográfica

Rosario, julio 18 — Ha quedado constituída la comisión municipal de censura cinematográfica, bajo la presidencia del señor Morra.

La comisión ha resuelto convocar a los propietarios de biógrafos a la conferencia que se efectuará el 20 del corriente en la municipalidad, a fin de cambiar ideas respecto de la forma como desarrollará su cometido.

Convocatoria del Concejo Deliberante

Rosario, julio 18 — El próximo martes será citado el Concejo Deliberante para dar entrada al mensaje de la intendencia por el cual se le convoca nuevamente a sesiones extraordinarias.

En las antesalas del Concejo se efectuará previamente una reunión, a fin de cambiar ideas al respecto.

JUDICIALES

Nuevo secretario

Rosario, julio 18—Ante la Cámara de Apelaciones prestó el juramento de ley el escribano Rufino Alegre, nombrado por el Poder Ejecutivo en reemplazo del doctor Rafael Bielsa que renunció la secretaría del juzgado de primera instancia, a cargo del doctor Zenón González.

DIVERSAS INFORMACIONES

El aniversario uruguayo

Rosario, julio 18—Esta mañana se efectuó una recepción en el consulado del Uruguay, a cargo del señor Manuel Núñez Regueiro, con motivo del aniversario patrio de esa nación.

Saludaron al representante uruguayo muchos connacionales y amigos, como también los cónsules de las naciones amigas y las autoridades locales. Con tal motivo se sirvió un "lunch" y se pronunciaron expresivos brindis.

Teatrales

Rosario, julio 18—Se estrenó esta noche en el teatro Colón la compañía francesa que dirige el actor Burguet, ante un numeroso auditorio.

Los artistas obtuvieron un franco éxito.

La compañía dará mañana y pasado otras representaciones, con las que terminará su temporada y regresará a ésa.

Altura de las aguas del río

Rosario, julio 18—La altura de las aguas del río Paraná, de ayer a hoy, no han subido. Se mantienen a 4 metros y 17 centímetros.

Se cree, sin embargo, que subirán algo más hasta el 25 del corriente y que después se iniciará el descenso.

Aniversario de Bélgica

Rosario, julio 18. — La colectividad belga celebrará el lunes próximo el aniversario de su independencia, con una "kermesse" franco-belga. Por la noche se efectuará una gran recepción en honor del cónsul de esta nación, señor Devoght, a ella serán invitadas las autoridades locales, el cuerpo consular y otras personas caracterizadas.

Gestiones de la Cámara Sindical

Rosario, julio 18—La Cámara Sindical de la Bolsa de Comercio ha enviado una nota al Ministro de Obras Públicas de la Nación, en la que le pide que tome intervención directa en el asunto de la provisión de vagones sobre el cual la Bolsa ha formulado infinidad de reclamaciones.

Las quejas comprenden a varios ferrocarriles.

EN LOS DEPARTAMENTOS

GENERAL LOPEZ

Sociedad Italiana

Cañada de Gómez, julio 18—La sociedad Italiana de Socorros Mutuos eligió sus autoridades en esta forma: presidente, Angel Carrola; vice, José Muttis; secretario, Salvador Antonetani; prosecretario, Hugo Mazzotti, tesorero, Pedro Basso; 1.er vocal y ocho vocales.

SAN JAVIER

Estado del tiempo

San Javier, julio 18—Hace cuatro días llueve tiempo llovido y los caminos están intransitables.

DEPORTES

CARRERAS DE CABALLOS

HIPODROMO ARGENTINO

ASIGNACION DE PESO

En los handicaps de hoy, que se efectuarán el jueves 24 del corriente en el Hipódromo Argentino, se harán con arreglo a las siguientes asignaciones de peso:

Premio "Glorieta" (Handicap de Primavera) 58 kilos. Pucará 65 (Lobo), el General Haig 64, Cuestión de Honor 63, Mandolín 63, Tío Lindo 61, Paso 61.

Premio "Takecare" (Handicap) Sargante 62 kilos, Profesor 60, Lord Germo 59, Los Cerros 57, Las Cuatro Madre 48, Naourida 46, Jefe de Policía 42 y Toca Parte 41.

HIPODROMO DE TEMPERLEY

LA REUNION DE ESTA TARDE

En este hipódromo se efectuará hoy una reunión extraordinaria a beneficio del subcomité de la Cruz Roja Argentina de Lomas, con motivo de las inundaciones.

El programa consta de siete carreras, debiendo largarse la primera a las 2 y la última a las 4 1/2. De la estación Constitución saldrán trenes a las 12.03, 11.07, 11.08, 11.37, 12.10, 12.20 (especial), 12.30, 1.05, 1.10, 1.20, 1.40 y 2.30 de la tarde.

CARRERAS EN MONTEVIDEO

(Por telégrafo)

Montevideo, julio 18—Resultados oficiales de las carreras efectuadas esta tarde, en el hipódromo de Maroñas:

Primera carrera, 1.800 metros—Príncipe Zarpa 54 kilos (Jockey A. Batista), pesos 4 y 2.65, segunda, La Gloire 47, pesos 5.40; tercera, Linda 54; cuarto, Hag To Hag 54.

Segunda carrera, 1.100 metros—Príncipe Floro 54 (jockey A. Batista), pesos 16.50 y 6.10; segunda, La Gloire pesos 6.55; tercero, Fusilero 54; cuarto, Anhelo 54.

Tercera carrera, 1.400 metros—Príncipe Timbrel 54 (jockey F. López), pesos 6.10 y 3; segundo, Lucano 54 pesos 3.20; tercero, El Vasco 47, cuarto, Ron Rhum 54.

Cuarta carrera, 2.300 metros—Príncipe Wellburn 43 (jockey A. Moreno), pesos 9.60 y 4.80; segundo, El Tintorero 46, pesos 4.80; tercero, Tabaré 41, cuarto, Cazejo 39 1/2.

Quinta carrera, 1.400 metros—Príncipe La Buena Mosa 55 (jockey E. Morales), pesos 4 y 3.50; segundo, Pinillo 57, pesos 3.20; tercero, Aurelio 57, cuarto, General Osorio 57.

Sexta carrera, 1.600 metros—"Gentleman"—Primero, Rigoletto 64 (piloto Parisano Quadrós), pesos 24.15 y 10.80 segundo, Quevedo 55 pesos 6.35, tercero, Nitchevo 66, cuarto, Flor Pón 56.

Séptima carrera, 1.200 metros—Premio Tala Ruffo 52 (jockey A. Maciel), pesos 8.30 y 2.60, Segunda Romany 53, pesos 3.15, tercero, Pinocho 51 cuarto 17.35, 52.

Octava carrera, 2.200 metros—Premio, Norfolk 52 (jockey T. Balsano), pesos 6.25, segundo, Whip 50 1/2 tercero, Principista 56.

VARIAS NOTICIAS

En el Sans no disputará mañana el clásico "Necochea" por cuya causa, será la partida en la "Gran Polla de Potrancas" prueba a cortarse el 20 de agosto. La conducirá el jockey Miguel Acosta.

Con la victoria obtenida ayer con Libertad el aprendiz Gallo Dama incluyó en su haber con 9 carreras ganadas, igualando una cantidad igual en la categoría de aprendices.

FOOTBALL

DE MONTEVIDEO

ARGENTINOS CONTRA URUGUAYOS

Vencedor uruguayos por cuatro tantos contra uno

(Por telégrafo)

Montevideo, julio 18 — A pesar de la constante amenaza de lluvia y la imponente fangosa que cosechaba, el match de football organizado por la comisión de propaganda del primer centenario, para hoy, se realizó hoy en el parque de los Aliados, el partido internacional de football, entre argentinos y uruguayos, por el premio "Ministerio de Instrucción Pública del Uruguay".

A pesar de las circunstancias expuestas, la concurrencia fué muy numerosa como se esperaba lo suficiente, por lo menos, para hacer un lucido homenaje a los aficionados de ambas orillas del Plata.

En ese concepto la fiesta deportiva alcanzó proporciones sencillamente simpáticas, los aplausos llegaron siempre, espontáneos y cariñosos, por igual a cada campo.

A las 2.45 p. m., se hacían presentes ambos rundros que a su presentación fueron objeto de calurosas manifestaciones, a las órdenes del juez M. Apesteguy y formados por los siguientes jugadores:

Argentinos: Magliatretti (Malery) y Alberti; J. Gilli, E. Ensenghi y A. Martínez, A. Helssinger, C. Izaguirre, H. Hayes, E. Hayes y J. Francia.

Uruguayos: Clavijo, Varela y Fogliano; P. Ruotta, A. Zibecchi y J. Delgado; P. Somma, H. Scarone, Villar, A. Romano y O. Pérez.

El partido estuvo muy lejos de ser una exposición de buen juego, no hubo ni siquiera una lucha reñida, donde la inferioridad del factor científico fuera reemplazado con el mayor entusiasmo y el corazón puesto en cada jugada. La superioridad del equipo uruguayo fué desde luego evidente, y en forma tal, que no hubiera necesitado señalar el primer tanto al minuto de iniciarse el juego, para apreciarse toda la diferencia de las fuerzas en pugna.

El equipo argentino se desempeñó con muy poco acierto, causando la impresión de un cuadro de segundo orden, pues su acción no descansaba en el esfuerzo de conjunto. Una falta de inteligencia entre todas y cada una de sus líneas les obligaba a realizar un inútil desgaste de energías e iniciativas individuales sin ningún resultado frente a la fuerte defensa local.

A minuto de iniciado el juego, los locales obtuvieron su primer tanto por intermedio de H. Scarone, quien aprovechó un paso de Villar para dirigir un fuerte tiro cruzado que venció la resistencia opuesta por Magistretti.

El juego continuó con un acentuado dominio de los uruguayos, y a los 17 minutos, Somma, después de correr por el ala derecha, dirigió un buen centro, que fué aprovechado por O. Pérez, para señalar el segundo tanto para su bando.

Los delanteros argentinos trataron de llevar el juego al campo contrario; pero todos sus avances se estrellaron ante la enérgica defensa local, en la que sobresalió notablemente Zibecchi, por su juego seguro y eficaz.

A dos 27 minutos, Omar Pérez dirigió un fuerte tiro cruzado, que Magistretti devolvió afortunadamente, circunstancia que aprovechó H. Scarone para señalar el tercer tanto de los uruguayos.

Dos minutos más tarde Somma cedió la pelota a Villar, éste a su vez la pasó a Romano, quien, sin pérdida de tiempo, dirigió un tiro bajo que venció por cuarta y última vez al guardavalla argentino.

En el segundo período, el equipo argentino reaccionó un poco, y en algunos momentos alcanzó a equilibrar los ataques adversarios; pero sin lograr por ello ninguna ventaja.

A los 39 minutos, y a raíz de un "corner" tomado en buena forma por Helssinger, H. Hayes señaló el quinto tanto a favor del equipo argentino.

Hasta la terminación del partido, el "score" no sufrió modificación alguna, limitándose con el triunfo de los uruguayos por cuatro tantos contra uno.

La actuación de los componentes del equipo argentino fué bastante deficiente. Magistretti, el guardavalla visitante, no convenció, no rindió tributo a la nerviosidad propia de quien hace sus primeras armas en estas contiendas, o sencillamente no es hombre para el puesto. Madero y Alberti tuvieron una actuación apenas discreta en la primera etapa, reaccionando algo más tarde. Gilley, Uslenghi y Martínez, que constituyeron un buen tercio en misión defensiva, pero su cooperación a los forwards fué casi nula. Los delanteros, por su parte, estuvieron lejos de demostrar lo que individualmente valen, y en conjunto su acción no alcanzó a armonizar. H. Hayes en el centro, no dió fracasó individualmente, sino que fué incapaz de coordinar los esfuerzos de las alas.

El equipo uruguayo, salvo Villar, quien cesó de querer rivalizar con sus compañeros, constituyó el fuerte conjunto de siempre, de gran defensa y con una línea de "forwards" capaz de aprovechar con resultado cualquier yerro o debilidad de su adversario.

El juez, M. Apesteguy, estuvo correcto en el desempeño del delicado cargo que se le había confiado.

Los jugadores y delegados argentinos fueron muy agasajados por las autoridades deportivas, y por el pueblo, que les hizo una magnífica despedida en el puerto, ratificando las pruebas de confraternidad brindada a los argentinos a su paso por ésta, cuando el regreso del tercer campeonato sudamericano.

ASOCIACION ARGENTINA DE FOOTBALL

Partidos para mañana

CONCURSO COPA DE COMPETENCIA

Mañana se disputará la segunda rueda del concurso por eliminación denominado Copa de Competencia, intervendrán equipos de primera división e intermedias.

Los partidos a jugarse son los siguientes:

Gimnasia y Esgrima contra Boca Juniors; en La Plata, a la 1.45 p. m.

Equipo de Gimnasia y Esgrima: E. Fernández; H. Sancet y J. Iglesias; R. Naón, R. Pellices y J. Bulla; M. Curell, A. Botaro, P. Gallardo, J. Bardi y L. Caldera.

Boca Juniors: Tesorieri, P. Ortega y R. Cortella; A. López, A. Buzzo y A. Elli; P. Miranda, Z. Calaveri, A. Martín, E. Brichetto y P. Valenzano.

—Tigre contra Quilmes; en Tigre, a la 1.15 p. m.

Tigre: G. Magistreti, J. Dattas y L. Gilardi; R. Bruzzone, P. Cornich y P. Cristóbal; A. Helsinger, L. Pravato, P. Raggi, E. Santoro y C. Michelli.

—Porteño contra Nueva Chicago en Golf, a las 1 p. m.

Porteño: S. Morelia, R. Sande y F. Schwertzel; J. Ibirico, E. Sande y E. Uslenghi; A. Pérez, F. Cubaleo, J. Clark, C. Izaguirre y E. Pollmer.

—River Plate contra Villa Real, en la dársena Sur a la 1.15 p. m.

River Plate: C. Isola; A. Chiappe y H. Simmons; R. Taramasso, C. García y N. N.; P. Sabatini, E. Lalelo, M. Roldán, N. Rofrano y J. Diggs.

—Independiente contra Banfield en Avellaneda a la 1.45 p. m.

Independiente: J. Isasi, A. Ferro y P. Bacin; J. Cánopa, P. M. Peruzzi y J. Venturella, P. Gaire, E. Ragoni, C. Comas... G. A. Ronzoni y J. González.

Banfield: L. Bernaini, P. Meriggi y A. Azpa; A. Frumento, A. Romero y T. Legarreta; R. López, A. López, N. Medina, S. Burton y A. Perego.

—Huracán contra Palermo, en la avenida La Plata y Chicana, a la 1.15 p. m.

Huracán: I. Pazos, J. Barbera y A. Alberti; O. Tortonini, M. Bassadone y P. Martínez; M. Ginebra, J. Laguna, F. Medina, L. Bertolini y J. Muriso.

Atlética contra Sportivo Buenos Aires en el Caballito, cancha del club F. C. Oeste, a la 1.30 p. m.

Atlética: Nuñez; Valentini y Medino; Medi... Pardo y Celico; Iriarte, Alfieri, Tazi... Gatos y Cesari.

—San Lorenzo de Almagro contra Argentinos Juniors; en la avenida La Plata 1768, a la 1.45 p. m.

San Lorenzo: J. Coll, J. Saccarao y P. Ortiz; J. Liso, E. Castilla y P. Barrera; I. Castagno, E. Nordabay, A. Lantes y C. Botta y E. Raffo.

En la cancha San Isidro, en Vélez Sársfield, a la 1 p. m.

San Isidro: M. Colaz, P. Vago y M. Martín; J. Cuney, P. Capalvo y G. Badaro; J. Obarrio, M. Rolon, J. Fernández, Alanzilata y J. Azada.

Sportivo Barracas contra Argentinos Juniors, en Barracas, a la 1.15 p. m.

Sportivo Barracas: C. Mattoni, J. Pedrosa, O. Olazar; H. González, G. Illari, Godoy; E. de la Cruz, A. Sisto, N. Arroyuelo y A. Piadarola.

Juventud contra Sportivo Avellaneda, en Avellaneda, a la 1.30 p. m.

Juventud: M. Croce; R. Castagnoli y R. Pinto; Vivaldi, F. Olazar y F. Arechi; J. N. Perinetti, J. Bocchal, A. [illegible], A. Olivera y N. [illegible].

Sportivo Porteño contra Estudiantil Porteño, en el parque Chacabuco, a las 2 p. m.

Estudiantil Porteño: A. Ortiz, J. [illegible], Teresa, M. Mujica, [illegible], Martínez, A. Carcavento, [illegible], Campos, J. Pisa y A. Cossa.

Lanús contra Vélez Sársfield, en Lanús, a la 1.30 p. m.

Vélez Sársfield: Cabanillas, Lorente, [illegible], Garcho, Boffi, [illegible], Bassadone, Galarcini, Ludueña y [illegible].

FEDERACION ATLETICA DEL I. M. PILADOS NACIONALES

La comisión directiva de la Federación Atlética Empleados Nacionales, resolvió poder todos los partidos que le han sido adjudicados debido al primer match que hoy a la tarde, Motta dicho resultado y el estado en que se hallan las sendas de juego, debido a las recientes lluvias.

LIGA FERROBANCARIA Y SOCIEDADES ANONIMAS

PARTIDOS PARA HOY

Los campeonatos organizados por la Liga Ferrobancaria y Sociedades Anónimas se jugarán hoy los siguientes partidos:

Primera división — F. C. Central Argentino contra Unión Ferroviaria en San Isidro, a las 2.15 p. m. Arbitra las alturas del juez Nau.

Segunda división — [illegible] contra Ferrocarril Oeste, a las 2.15 p. m. Arbitra [illegible].

Tercera división — [illegible] contra Ferrocarril Oeste, a las 2.15 p. m. Arbitra [illegible].

Cuarta división — [illegible] contra Ferrocarril Oeste, a las 2.15 p. m. Arbitra [illegible].

Quinta división — [illegible] contra Ferrocarril Oeste, a las 2.15 p. m. Arbitra [illegible].

Sexta división — [illegible] contra Ferrocarril Oeste, a las 2.15 p. m. Arbitra [illegible].

Séptima división — [illegible] contra Ferrocarril Oeste, a las 2.15 p. m. Arbitra [illegible].

Octava división — [illegible] contra Ferrocarril Oeste, a las 2.15 p. m. Arbitra [illegible].

Novena división — [illegible] contra Ferrocarril Oeste, a las 2.15 p. m. Arbitra [illegible].

Décima división — [illegible] contra Ferrocarril Oeste, a las 2.15 p. m. Arbitra [illegible].

Undécima división — [illegible] contra Ferrocarril Oeste, a las 2.15 p. m. Arbitra [illegible].

Duodécima división — [illegible] contra Ferrocarril Oeste, a las 2.15 p. m. Arbitra [illegible].

Decimotercera división — [illegible] contra Ferrocarril Oeste, a las 2.15 p. m. Arbitra [illegible].

Decimocuarta división — [illegible] contra Ferrocarril Oeste, a las 2.15 p. m. Arbitra [illegible].

Decimoquinta división — [illegible] contra Ferrocarril Oeste, a las 2.15 p. m. Arbitra [illegible].

Decimosexta división — [illegible] contra Ferrocarril Oeste, a las 2.15 p. m. Arbitra [illegible].

Decimoséptima división — [illegible] contra Ferrocarril Oeste, a las 2.15 p. m. Arbitra [illegible].

Decimoctava división — [illegible] contra Ferrocarril Oeste, a las 2.15 p. m. Arbitra [illegible].

Decimonona división — [illegible] contra Ferrocarril Oeste, a las 2.15 p. m. Arbitra [illegible].

Vigésima división — [illegible] contra Ferrocarril Oeste, a las 2.15 p. m. Arbitra [illegible].

Vigésima primera división — [illegible] contra Ferrocarril Oeste, a las 2.15 p. m. Arbitra [illegible].

Vigésima segunda división — [illegible] contra Ferrocarril Oeste, a las 2.15 p. m. Arbitra [illegible].

Vigésima tercera división — [illegible] contra Ferrocarril Oeste, a las 2.15 p. m. Arbitra [illegible].

Vigésima cuarta división — [illegible] contra Ferrocarril Oeste, a las 2.15 p. m. Arbitra [illegible].

Vigésima quinta división — [illegible] contra Ferrocarril Oeste, a las 2.15 p. m. Arbitra [illegible].

Vigésima sexta división — [illegible] contra Ferrocarril Oeste, a las 2.15 p. m. Arbitra [illegible].

Vigésima séptima división — [illegible] contra Ferrocarril Oeste, a las 2.15 p. m. Arbitra [illegible].

Vigésima octava división — [illegible] contra Ferrocarril Oeste, a las 2.15 p. m. Arbitra [illegible].

Vigésima novena división — [illegible] contra Ferrocarril Oeste, a las 2.15 p. m. Arbitra [illegible].

Trigésima división — [illegible] contra Ferrocarril Oeste, a las 2.15 p. m. Arbitra [illegible].

Trigésima primera división — [illegible] contra Ferrocarril Oeste, a las 2.15 p. m. Arbitra [illegible].

Trigésima segunda división — [illegible] contra Ferrocarril Oeste, a las 2.15 p. m. Arbitra [illegible].

Trigésima tercera división — [illegible] contra Ferrocarril Oeste, a las 2.15 p. m. Arbitra [illegible].

Trigésima cuarta división — [illegible] contra Ferrocarril Oeste, a las 2.15 p. m. Arbitra [illegible].

Trigésima quinta división — [illegible] contra Ferrocarril Oeste, a las 2.15 p. m. Arbitra [illegible].

Trigésima sexta división — [illegible] contra Ferrocarril Oeste, a las 2.15 p. m. Arbitra [illegible].

Trigésima séptima división — [illegible] contra Ferrocarril Oeste, a las 2.15 p. m. Arbitra [illegible].

Trigésima octava división — [illegible] contra Ferrocarril Oeste, a las 2.15 p. m. Arbitra [illegible].

Trigésima novena división — [illegible] contra Ferrocarril Oeste, a las 2.15 p. m. Arbitra [illegible].

Cuadragésima división — [illegible] contra Ferrocarril Oeste, a las 2.15 p. m. Arbitra [illegible].

Cuadragésima primera división — [illegible] contra Ferrocarril Oeste, a las 2.15 p. m. Arbitra [illegible].

Cuadragésima segunda división — [illegible] contra Ferrocarril Oeste, a las 2.15 p. m. Arbitra [illegible].

Cuadragésima tercera división — [illegible] contra Ferrocarril Oeste, a las 2.15 p. m. Arbitra [illegible].

Cuadragésima cuarta división — [illegible] contra Ferrocarril Oeste, a las 2.15 p. m. Arbitra [illegible].

Cuadragésima quinta división — [illegible] contra Ferrocarril Oeste, a las 2.15 p. m. Arbitra [illegible].

Cuadragésima sexta división — [illegible] contra Ferrocarril Oeste, a las 2.15 p. m. Arbitra [illegible].

Cuadragésima séptima división — [illegible] contra Ferrocarril Oeste, a las 2.15 p. m. Arbitra [illegible].

Cuadragésima octava división — [illegible] contra Ferrocarril Oeste, a las 2.15 p. m. Arbitra [illegible].

Cuadragésima novena división — [illegible] contra Ferrocarril Oeste, a las 2.15 p. m. Arbitra [illegible].

Quincuagésima división — [illegible] contra Ferrocarril Oeste, a las 2.15 p. m. Arbitra [illegible].

Quincuagésima primera división — [illegible] contra Ferrocarril Oeste, a las 2.15 p. m. Arbitra [illegible].

Quincuagésima segunda división — [illegible] contra Ferrocarril Oeste, a las 2.15 p. m. Arbitra [illegible].

Quincuagésima tercera división — [illegible] contra Ferrocarril Oeste, a las 2.15 p. m. Arbitra [illegible].

Quincuagésima cuarta división — [illegible] contra Ferrocarril Oeste, a las 2.15 p. m. Arbitra [illegible].

Quincuagésima quinta división — [illegible] contra Ferrocarril Oeste, a las 2.15 p. m. Arbitra [illegible].

Quincuagésima sexta división — [illegible] contra Ferrocarril Oeste, a las 2.15 p. m. Arbitra [illegible].

Quincuagésima séptima división — [illegible] contra Ferrocarril Oeste, a las 2.15 p. m. Arbitra [illegible].

Quincuagésima octava división — [illegible] contra Ferrocarril Oeste, a las 2.15 p. m. Arbitra [illegible].

Quincuagésima novena división — [illegible] contra Ferrocarril Oeste, a las 2.15 p. m. Arbitra [illegible].

Sexagésima división — [illegible] contra Ferrocarril Oeste, a las 2.15 p. m. Arbitra [illegible].

Sexagésima primera división — [illegible] contra Ferrocarril Oeste, a las 2.15 p. m. Arbitra [illegible].

Sexagésima segunda división — [illegible] contra Ferrocarril Oeste, a las 2.15 p. m. Arbitra [illegible].

Sexagésima tercera división — [illegible] contra Ferrocarril Oeste, a las 2.15 p. m. Arbitra [illegible].

Sexagésima cuarta división — [illegible] contra Ferrocarril Oeste, a las 2.15 p. m. Arbitra [illegible].

Sexagésima quinta división — [illegible] contra Ferrocarril Oeste, a las 2.15 p. m. Arbitra [illegible].

Sexagésima sexta división — [illegible] contra Ferrocarril Oeste, a las 2.15 p. m. Arbitra [illegible].

Sexagésima séptima división — [illegible] contra Ferrocarril Oeste, a las 2.15 p. m. Arbitra [illegible].

Sexagésima octava división — [illegible] contra Ferrocarril Oeste, a las 2.15 p. m. Arbitra [illegible].

Sexagésima novena división — [illegible] contra Ferrocarril Oeste, a las 2.15 p. m. Arbitra [illegible].

Septuagésima división — [illegible] contra Ferrocarril Oeste, a las 2.15 p. m. Arbitra [illegible].

Septuagésima primera división — [illegible] contra Ferrocarril Oeste, a las 2.15 p. m. Arbitra [illegible].

Septuagésima segunda división — [illegible] contra Ferrocarril Oeste, a las 2.15 p. m. Arbitra [illegible].

Septuagésima tercera división — [illegible] contra Ferrocarril Oeste, a las 2.15 p. m. Arbitra [illegible].

Septuagésima cuarta división — [illegible] contra Ferrocarril Oeste, a las 2.15 p. m. Arbitra [illegible].

Septuagésima quinta división — [illegible] contra Ferrocarril Oeste, a las 2.15 p. m. Arbitra [illegible].

Septuagésima sexta división — [illegible] contra Ferrocarril Oeste, a las 2.15 p. m. Arbitra [illegible].

Septuagésima séptima división — [illegible] contra Ferrocarril Oeste, a las 2.15 p. m. Arbitra [illegible].

Septuagésima octava división — [illegible] contra Ferrocarril Oeste, a las 2.15 p. m. Arbitra [illegible].

Septuagésima novena división — [illegible] contra Ferrocarril Oeste, a las 2.15 p. m. Arbitra [illegible].

Octogésima división — [illegible] contra Ferrocarril Oeste, a las 2.15 p. m. Arbitra [illegible].

Octogésima primera división — [illegible] contra Ferrocarril Oeste, a las 2.15 p. m. Arbitra [illegible].

Octogésima segunda división — [illegible] contra Ferrocarril Oeste, a las 2.15 p. m. Arbitra [illegible].

Octogésima tercera división — [illegible] contra Ferrocarril Oeste, a las 2.15 p. m. Arbitra [illegible].

Octogésima cuarta división — [illegible] contra Ferrocarril Oeste, a las 2.15 p. m. Arbitra [illegible].

Octogésima quinta división — [illegible] contra Ferrocarril Oeste, a las 2.15 p. m. Arbitra [illegible].

Octogésima sexta división — [illegible] contra Ferrocarril Oeste, a las 2.15 p. m. Arbitra [illegible].

Octogésima séptima división — [illegible] contra Ferrocarril Oeste, a las 2.15 p. m. Arbitra [illegible].

Octogésima octava división — [illegible] contra Ferrocarril Oeste, a las 2.15 p. m. Arbitra [illegible].

Octogésima novena división — [illegible] contra Ferrocarril Oeste, a las 2.15 p. m. Arbitra [illegible].

Nonagésima división — [illegible] contra Ferrocarril Oeste, a las 2.15 p. m. Arbitra [illegible].

Nonagésima primera división — [illegible] contra Ferrocarril Oeste, a las 2.15 p. m. Arbitra [illegible].

Nonagésima segunda división — [illegible] contra Ferrocarril Oeste, a las 2.15 p. m. Arbitra [illegible].

Nonagésima tercera división — [illegible] contra Ferrocarril Oeste, a las 2.15 p. m. Arbitra [illegible].

Nonagésima cuarta división — [illegible] contra Ferrocarril Oeste, a las 2.15 p. m. Arbitra [illegible].

Nonagésima quinta división — [illegible] contra Ferrocarril Oeste, a las 2.15 p. m. Arbitra [illegible].

Nonagésima sexta división — [illegible] contra Ferrocarril Oeste, a las 2.15 p. m. Arbitra [illegible].

Nonagésima séptima división — [illegible] contra Ferrocarril Oeste, a las 2.15 p. m. Arbitra [illegible].

Nonagésima octava división — [illegible] contra Ferrocarril Oeste, a las 2.15 p. m. Arbitra [illegible].

Nonagésima novena división — [illegible] contra Ferrocarril Oeste, a las 2.15 p. m. Arbitra [illegible].

Centésima división — [illegible] contra Ferrocarril Oeste, a las 2.15 p. m. Arbitra [illegible].

Centésima primera división — [illegible] contra Ferrocarril Oeste, a las 2.15 p. m. Arbitra [illegible].

Centésima segunda división — [illegible] contra Ferrocarril Oeste, a las 2.15 p. m. Arbitra [illegible].

Centésima tercera división — [illegible] contra Ferrocarril Oeste, a las 2.15 p. m. Arbitra [illegible].

Centésima cuarta división — [illegible] contra Ferrocarril Oeste, a las 2.15 p. m. Arbitra [illegible].

Centésima quinta división — [illegible] contra Ferrocarril Oeste, a las 2.15 p. m. Arbitra [illegible].

Centésima sexta división — [illegible] contra Ferrocarril Oeste, a las 2.15 p. m. Arbitra [illegible].

Centésima séptima división — [illegible] contra Ferrocarril Oeste, a las 2.15 p. m. Arbitra [illegible].

Centésima octava división — [illegible] contra Ferrocarril Oeste, a las 2.15 p. m. Arbitra [illegible].

Centésima novena división — [illegible] contra Ferrocarril Oeste, a las 2.15 p. m. Arbitra [illegible].

Centésima décima división — [illegible] contra Ferrocarril Oeste, a las 2.15 p. m. Arbitra [illegible].

Centésima undécima división — [illegible] contra Ferrocarril Oeste, a las 2.15 p. m. Arbitra [illegible].

Centésima duodécima división — [illegible] contra Ferrocarril Oeste, a las 2.15 p. m. Arbitra [illegible].

Centésima decimotercera división — [illegible] contra Ferrocarril Oeste, a las 2.15 p. m. Arbitra [illegible].

Centésima decimocuarta división — [illegible] contra Ferrocarril Oeste, a las 2.15 p. m. Arbitra [illegible].

Centésima decimoquinta división — [illegible] contra Ferrocarril Oeste, a las 2.15 p. m. Arbitra [illegible].

Centésima decimosexta división — [illegible] contra Ferrocarril Oeste, a las 2.15 p. m. Arbitra [illegible].

Centésima decimoséptima división — [illegible] contra Ferrocarril Oeste, a las 2.15 p. m. Arbitra [illegible].

Centésima decimoctava división — [illegible] contra Ferrocarril Oeste, a las 2.15 p. m. Arbitra [illegible].

Centésima decimonona división — [illegible] contra Ferrocarril Oeste, a las 2.15 p. m. Arbitra [illegible].

Centésima vigésima división — [illegible] contra Ferrocarril Oeste, a las 2.15 p. m. Arbitra [illegible].

Centésima vigésima primera división — [illegible] contra Ferrocarril Oeste, a las 2.15 p. m. Arbitra [illegible].

Centésima vigésima segunda división — [illegible] contra Ferrocarril Oeste, a las 2.15 p. m. Arbitra [illegible].

Centésima vigésima tercera división — [illegible] contra Ferrocarril Oeste, a las 2.15 p. m. Arbitra [illegible].

Centésima vigésima cuarta división — [illegible

MERCADOS DE LA PRODUCCION

EXPORTACION DE CARNES

La sociedad anónima La Blanca despachó para Londres, en el vapor "Highland Rover" 290 cuartos vacunos congelados, 3.201 cuartos vacunos enfriados y 1.287 reses de carnero congeladas, en el vapor "Marquesa", 4.102 cuartos vacunos congelados y 1.328 cuartos vacunos enfriados. Con destino al Havre, embarcó en el vapor "Malta" 6.302 cuartos vacunos congelados, y 805 reses de carnero congeladas. En el vapor "Demerara", para Liverpool, despachó 1.690 cuartos vacunos congelados, 1.510 cuartos vacunos enfriados, 2.205 reses de carnero congeladas, y 145 reses de ovejas congeladas. También con destino a Liverpool embarcó 1.686 cuartos vacunos congelados

MERCADO CENTRAL DE FRUTOS

Ventas de ayer

Cruza gruesa—12.000 kilos a $ 18, 17, 16.50, 16.

Cruza mediana—5.000 kilos a $ 17.50, 15.

Cruza fina y mediana—8.000 kilos a $ 20, 19, 17.

Lana fina—1.000 kilos a $ 20.

De Deseado—Cruza fina: 13.000 kilos a $ 21, 20, 19.

Fina—7.000 kilos a $ 17.

Del Chubut—Cruza fina, 2.000 kilos a $ 18.

Fina—20.000 kilos a $ 16, 15.75, 15.50, 15.

De Entre Ríos—Cruza fina, mediana y gruesa: 5.000 kilos a $ 28.

Barriga—200 kilos a $ 11.

Segunda esquila—Cruza mediana: 3.000 kilos a $ 18 50.

Borregas—19.000 kilos a $ 17.20, 17, 16, 16.50, 15, 14.50, 12.

Segunda esquila—22.000 kilos a $ 16.50, 16, 15, 14.50, 14, 11.

Lana cruza fina—17.000 kilos a $ 18, 17.

Pieles lanares estación y lanudo consumo—9.200 kilos a $ 1.50, 1.45, 1.40, 1.39, 1.30, 1.25, 1.22, 1.20, 1.15, 1.10.

Desecho—12.200 kilos a $ 1.30, 1.25, 1.20, 1.19, 1.10, 1.05, 1.00, 1, 0.95, 0.90.

Corto y pelado consumo—4.900 kilos a $ 0.75, 0.70, 0.65, 0.60.

Desecho—2.700 kilos a $ 0.55, 0.50, 0.45, 0.40.

Borregos—400 kilos a $ 0.60.

Vacunos—2.400 cueros a $ 23.70, 22, 22.50, 22.80, 22, 21.50, 21, 20.50, 20, 19, 17, 16.50.

Becerros—700 cueros a $ 28, 27, 26, 25.

Novatos—800 cueros a $ 28, 27, 26, 25.

Potros—780 cueros a $ 14.20, 14, 13.70, 13.50, 13, 12.50, 12, 10.50, 10.

Salinos—60 cueros a $ 14.

Cerda — 5.100 kilos a $ 13, 12.50, 12, 11.80, 11.50, 11.20, 11, 10.80, 10.50, 10

Cordaritos—50 docenas a $ 2.60, 2.30.

Cabras—300 kilos a $ 50.

Nutria—490 kilos a $ 24, 20, 10

Liebres—1.500 cueros a $ 0.80, 0.78, 0.75, 0.70, 0.65

Zorros—460 cueros a $ 8, 7.80

Sebo derretido—6 cascos a $ 7.80 115 latas a 7.80

Sebo pisado—5 cascos a $ 5.60.

MERCADO DE PATATAS

(Estación Casa Amarilla)

Han entrado ayer en este mercado 6.057 bolsas de patatas.

Ventas de ayer

Patata de Mar del Plata especial de pesos 1.20 a 1.50, id buena de 1.05 a 1.30, id tipo alemana de 0.65 a 0.90, según clase, los 10 kilos

MERCADO DE PASTO

Los efectos de las grandes lluvias caídas en el interior de la República, que han dejado los caminos poco menos que intransitables; las dificultades que esa misma situación anormal supone para el desenvolvimiento de las tareas rurales y la misma importancia de las inundaciones que azotan la zona Sur de la provincia, son los factores que han determinado la fuerte alza que día a día consignaron los precios, pues la generalidad de los compradores, ante el temor de que las entradas pudieran reducirse de un momento a otro, apresuraron sus adquisiciones, emanando de ahí el alza comentada, cuya importancia es tal que de continuar así no será difícil llegue a tocar un límite extraordinariamente elevado. En las cotizaciones que detallamos a continuación podrá establecerse fácilmente la importancia del repunte operado en los precios

Entrada de pasto por las siguientes estaciones de ferrocarriles:

Oeste (F. C. O.): 90 fardos grandes y 337 chicos.

Buenos Aires (F. C. C. B. A.): 412 fardos grandes y 1.702 chicos.

Palermo (F. C. P.): 27 fardos grandes

Colegiales (F. C. C. A.): 839 fardos chicos.

Dique IV (F. C. C. C.): 800 fardos chicos.

Ventas de ayer

Pasto alfalfa—Fardos grandes de $ 40 a 90, los 1.000 kilos; id chicos de 40 a 70 id

Pasto mezcla—Fardos grandes de $ 40 a 60, los 1.000 kilos; id chicos, nominal.

Pasto avena—Fardos grandes y chicos pala de trigo de $ 34 a 40 los 1.000 kilos, id id id avena de 34 a 50 id, id ray grass, nominal.

MERCADO DE LINIERS

Los precios extremos del día fueron los siguientes:

Bueyes de cona y frig. de $ 201.— a 300.—

Novillos exc de frig. de " 237 — a 335 —

" mejs id id, de . . " 260.— a 275.—

" e id id, de . . " 218 — a 255.—

" mg. id id, de . . " 195 — a 210.—

" para consumo de " 107 — a 181 —

Novillitos id id, de . . " 87 50 a 185 —

Vacas id id, de . . . " 96.— a 344 —

Vaquillonas id id, de . . " 89 — a 170 —

Terneros, de . . . . . " 45 — a 140 —

Entraron ayer en este mercado 7.639 animales vacunos, a la siguiente consignación:

Salaberry y Bercetche: Iribarne, Necochea 44, Crovetto, 25 de Mayo 36, Newton, Ayacucho 23, Morón, E Ríos 90, Ribet, Sulpacha 57; Repetto, San Vicente 110; Prueichen, Maipú 47; Repetti, 9 de Julio 36; id, id 51, Harguindeguy, M. Paz 59; Danerí, La Pampa 20; Reagni, Cañuelas 36; Duhan, C. de Areco 90, Betelu, Cañuelas 51.

Orolio Hnos; Medina, San Vicente 24; Sanatmena, Villegas 72; Hernan, id 114, Prudero, Gualeguaychú 96

Unzué, Alzaga y cía: Ibarra, Vizmonte 40; Nazar Bragado 30

F. L. Cucullu Gubone, Chascomús 110

C de Hacendados, Labaca, Pehuajó 25

Gloja y Etchart: Basterrica, Caseros 449.

F Estrugamou: Matanza 60; Elicegui, Pehuajó 40

N. A. Calvo: Segura, San Cristóbal 25, Hale, C de Areco 40, Guerrero, Castellanos 48, Bosch, Necochea 92, Carburg, San Jerónimo 56, Alvear, Arenales 30.

T Devoto y Cía. Iribarne, Sulpacha 43; Garre, C Tejedor 42, Servant, Villegas 105; Lastra, G. Pico 42

F. L Parrón Ebelin, Villegas 100, Bonafina Sulpacha 129, Kopian, Palacios 28.

J Chapar y Cía.; Fuldun, Ayacucho 64, Elizalde, P Central 26; Zunuciaga, Juárez 44 Sabattan, G Guido 37.

B é Hijas; Fernández, Guido 30; Bellocq, Pehuajó 110.

Bright y Cía Anchordoqui, 9 de Julio 71; Benso, id 20 Banchero, id 24

Lizarralde Hnos.; Covalli, G López 10

J Curutchet Castaña, P Central 78, Duggan, Lincoln 77; id, Pinto 30

Ayarragaray y Cía Lasse, Villegas 18

A. Bellini y Cía., Fernández, Bragado 19; Cedero, Sulpacha 50, Ferro, Chivilcoy 48.

A y Blaquier Tafaca, Pinto 10

Aichourrún Hnos Berreto, Castellanos 219, Achourrún, Ayacucho 24

B., L. y Echegaray; Arduanz, Necochea 44; Gonzáles, Pehuajó 29

B y Marré Tron, Matanza 9, Toledo, id 18

Curriquiry y Cía.; Acosta, Lincoln 134 Córdoba P e hijo, Córdoba Chivilcoy 40.

C y Rodríguez Pianetti, San Justo 60; Boulbar, Junín 18.

Casares Hnos y D. García, J Cúlman 45; Hergh, Lincoln 100, Acosta Moreno 75; Molina, Castelli 72 Musto, G López 40 Pirasso P Varela 180

B Destefan Rossi, Las Colonias 38

F D Hers y Cía., Fordino, Rojas 18

Díaz y Olivares, Curbalesa, P Central 20

Estrema Hnos Zubuleta, Alberti 60

J. Etcheverry y Cía., Dufarrón, Necochea 25

Fiorito Hnos y S. Amoretti San Vicente 14, Alvarado, Pehuajó 45

Harriet Hnos; Malguet, Lincoln 20

La Exportadora, La Exportadora, Pergamino 20

Mihura Hnos; Mihura, Gualeguaychú 18

Marraspín y Cía Iribarne, Cañuelas 94, Naón, Pehuajó 72

M. de Hoz Olcampo, Chivilcoy 66

Muriel y Cía Alvarez, Necochea 100.

Méndez y Cía; Delvigal, P Central 44

N. y Repetto; Iñigo, Navarro 57, Luján, id 71 Luján, id 57, Ercole, Castellanos 85.

F Olcan y Cía. Redolatti Necochea 140.

Pukgros y Cía. Ro, Castellanos 68; Bella, San Justo 25

J L Peña y Cía.; Lancione, Necochea 27, Galindez, J Calman 20; Ercole, Castellanos 80

C de Muñoz, Tarditi, Capital 7, Kornal, Río IV 31

C. Territorial, C T de Santa Fe, Alem 352.

B Sansot; Lougo, Villegas 84

Tabacco Hnos Roug, Necochea 40.

B. y Born C S de R del P., 1 Luigge 57.

R Lenhardson Masceti, Juárez 121

Juan Lalor; Benvenuto, Merlo 5 Bastarica, 8 de Julio 50 Gorman, Pinto 70, Buchanazo B. Aires 40

P y A Lanusse; Trosco Irlondo 12; Lernoud, Alem 46 Lahore Tandil 42; Amenoy, Juárez 73 Spendl, La Plata 9; Terrero, Chacabuco 19 Frusa, San Luis 92; Gacoba, P Central 21 Devoto, Pergamino 10; Laubet, Gudi 20, Drabble, Villegas 36; Russi, Dolores 99, Drabble, Villegas 17; Trabuco, Quilmes 60

Ventas de ayer

Alzaga, Unsué y Cía.—BRAGADO: Vacas: 40 g. cig. a $ 150 VIAMONTE: Novillitos: 5 g 135 Vaquillonas: 3 g cig. a 165; 8 cig 90 Terneros 19 mig. 108

Ayarragaray, S. y Gowland—VILLEGAS: Vacas: 6 exc 280, 11 mje. 215; 1 mje 215

Alonso y Blaquier—G PINTO: Torunos: 8 mig a $ 210 Novillitos: 4 e. 210

Ardohain e Iturraspe—MACACHIN: Vacas: 42 g. a $ 155; 8 g cig 135

Alvarez, J.—CHASCOMUS: Torunos: 2 g. a 190. Vacas: 5 g cig 135. Vaquillonas: 3 cig 95

Abrame, Bollini y Cía. — PEDERNERA: Vacas: 11 cig. a $ 115 SUIPACHA. Vacas: 12 e 192 10 me 215 12 g cig 145. Novillos: 5 mig 200 Terneros: 10 g. a 78.

9 DE JULIO: Novillos: 19 e. 240.

Aichourrún Hnos.—CASTELLI: Novillos: 19 e. a $ 225 16 g 175; 3 e. 240 Novillitos: 37 g 137 AYACUCHO: Vacas. 2 exc. 280; 10 e. 190; 7 g 155; 2 g 155

Bunge y Born -LINCOLN: Novillos: 57 e a $ 237.

Bargo, Lascurain y Etcheguray—NECOCHEA: Vacas 12 mig a $ 178 2 mig cig 150. Vaquillonas: 8 mig 138 Novillos: 5 g. 170. PEHUAJO: Vaquillonas: 10 g. cig. a 113. Vacas: 4 e. 180. Vaquillonas: 4 mig. a 140. Novigitos: 4 mje. 165.

Brachat y Cía.—RIO IV: Vaquillonas: 9 f. a $ 65. Novillitos: 9 f. 95. Terneros: 8 r. 90 MATANZA: Vacas: 6 g. 160; 5 mje. a 230; 4 exc. 260; 1 mig. 170. Vacas: 7 cig. 120; 6 g. 160. Novillos: 14 e. 225.

Benítez y Marré—BAGUAL: Vacas: 11 e. a $ 205; 6 a. 200. MATANZA: Vacas: 7 g. cig. 125. MORON: Bueyes: 3 e. 300, 2 mig. 234. Toros: 2 mig. 215. Bueyes: 1 e. 260. Novillos: 5 g. cig. 136. Vacas: 2 e. a 190; 9 g. cig. 140.

Bellocq e Hija — LINCOLN: Novillitos: 110 mje. a $ 178. BELLOCQ: Novillitos. 110 mje. 170. GUIDO: Vacas: 1 exc. 300. Vaquillonas: 3 exc. 185; 4 mig. 135; 15 g. cig. 110. Terneros: 5 g. 70; 2 f. 17. VILLEGAS: Vacas: 8 e. 195, 4 g. cig. 145.

Crédito Territorial—ALEM: Novillos: 131 g. a $ 163; 30 g. 185.

Carriquiry, C. y Cía. — PASTEUR: Novillos: 124 mje. a $ 266.

Chapar J. y Cía.—RAUCH: Novillos: 55 mig. a $ 182. Vacas: 20 e. 195, 14 mig. a 175; 10 mje. 227; 12 mig. 178; 16 g. cig. a 136; 4 bjo. 110. Vaquillonas: 6 f. 75. Terneros: 9 g. 75. GUIDO: Vacas: 23 e. 195, 9 mje. 228; 4 f. 90.

Crotto Hnos. — VILLEGAS: Torunos: 10 mig. a $ 220. Novillos 63 mig. 213. ENTRE RIOS: Novillos: 95 mig. 205 CARUELAS: Novillos: 24 mig. 192. VILLEGAS: Vacas. 27 exc. 280; 87 mje. 225 SAN VICENTE: Toros: 8 mig. 205. Toritos: 2 g. cig. 135.

C. de Hacendados—PEHUAJO: Vacas: 3 e. a $ 198; 8 mje. 188; 1 bjo. 115; 1 bjo. a 110. Novillitos: 5 mig. 140. Terneros: 4 mig 115; 3 g. 92.

Casares Hnos. y Diehl—F. VARELA: Novillos: 180 e. a $ 230 CASTELLI: Novillos: 72 e. 240. CORDOBA: Novillos: 45 g. 175. RUENO: Novillos: 46 mig. 205. LINCLN: Novillos: 100 mje. 271.

Calve N. A.—SANTA FE: Vaquillonas: 4 g. a $ 127. Vacas: 4 mig. 175; 10 g. a 159; 7 g cig. 130. C. DE ARECO: Varas: 11 e. 202; 19 e. 196; 11 mig 177 50; 8 mig. 185 50. 10 g. 169; 1 mje. 220; 2 mje. 217; 3 g. cig. 135. Novillos: 34 g. 175. ARENALES: Vacas: 2 ex 344, 2 mje 261, 7 me 266, 4 mje. 222.50; 14 g. 162. Vaquillonas: 4 mje. 195 Vacas 2 g cig 126. NECOCHEA: Novillis: 92 e. 228. SANTA FE. Novillos: 18 g. 180 50

Córdoba P. e hijo: CASTELLI: Novillos: 123 e. a $ 220. CHIVILCOY Novillos: 40 e. 125

Crespo y Rodríguez—SANTA FE: Novillos: 60 mig a $ 185 JUNIN Novillos: 18 e. 222. RIO IV: Novillos: 24 mig. 182.

Díaz y Cía.—ROJAS: Bueyes 1 g. a $ 207 Novillos: 3 mig. 207 Vacas: 3 g. cig. 152. Vaquillonas: 3 g. cig 120. Novillitos: 66 e. a $ 155, 122 g. cig 120; 2 g. cig. 110.

Mihura Hnos.—CARBO: Vacas: 3 exc. a $ 295; 4 mje 240; 11 e. 190.

Mantel y Cía.—NECOCHEA: Vaquillonas: 10 bjo. a $ 90. Terneros: 54 g 87, 25 g. a 82, 10 g. 70

Méndez Hnos. y Cía. — P CENTRAL: Novillitos: 44 mje. a $ 190

Noguerna y Avalos—25 DE MAYO: Novillitos: 40 mig a 144. Terneros 11 mig 105. CASTELLANOS: Novillos: 34 g 150 Novillitos: 13 e 160. Toritos: 4 mig. 205. Bueyes: 4 mig 227.

Noguerna y Avalos—QUILMES Novillos: 15 mig a $ 207, 33 g 182; 12 g 161

Ojam F. y Cía.—NECOCHEA: Vacas: 140 e. cig. a $ 135

Ojea A. A.—R. PEREZ Toros: 1 e. a pesos 250 Vacas: 20 g cig 135 6 mig 175. Vaquillonas: 9 mig 140; 6 g cig. 120. Novillitos: 9 g. cig. 120

Patrón F. L.—VILLEGAS: Novillos: 100 mje. a $ 270. SUIPACHA: Novillos: 100 e 230; 18 g 175, 11 g cig 150 PALACIOS: Novillos: 23 mig. 210 CAÑUELAS: Varas: 26 g. cig 135 SUIPACHA Novillitos: 15 g cig 115 9 DE JULIO: Novillitos: 1 g cig 115 Vaquillonas: 12 g cig 108. CAÑUELAS Vacas 5 g cig. 150

Palacios Hnos.—PEHUAJO Novillos: 110 e. a $ 260. JUAREZ. Novillitos. 31 e. 186 Vacas. 2 g cig 130

Puigross y Cía. CORDOBA: Novillos: 25 g a $ 170 SANTA FE Novillos 7 g. 170. Toritos 8 mig 155 Vacas: 12 g 157. Novillitos: 33 mig 146.

Peña J. L. y Cía.—P. CENTRAL: Novillos, 60 mig. a $ 192, 80 m g 205 SANTA FE: Novillos 15 g 160 CORDOBA: Novillos. 20 g 180 SANTA FE Novillos: 30 g cig 138 NECOCHEA: Vacas: 3 g cig a 120 P CENTRAL: Novillos: 50 m g 192 SANTA FE: Novillos: 16 g 160 30 g cig. 138 NECOCHEA Vacas: 11 g cig 140.

Parera Muños C.—CORDOBA: Toros: 1 e a $ 246, 2 mig 226 Novillos 18 mig. 200 MATANZA Vacas: 7 g cig 140, 6 g cig 135

Pigoll A.—CHACABUCO: Terneros. 17 g a $ 75

Rodger O. H. y Cía. -VILLEGAS Novillos: 2 cig a $ 121 Vacas: 12 g cig 147. 6 e. 180; 12 mje. 242, 7 mje. 278, 3 mje. 272; 7 exc 240.

Scón. Curutchet J.—LINCOLN: Novillos: 36 exc a $ 235 17 m e 285 CATRILO Vacas 9 g cig 148 Novillitos 50 m g a 143 Bueyes 13 mig 230 Vaquillonas 1 g 130 MADARIAGA: Vacas: 38 mig 185

Scón. Sansot Beltrán PICHINCHA, Novillitos 64 mje. a $ 178

Salaberry y Bercetche—SUIPACHA: Novillos 36 mje a $ 261; 20 e. 216. AYACUCHO: Vacas: 8 mig. 188, 6 mie. 258 12 e 200 25 DE MAYO: Vacas: 4 g cig 144, 1 g cig 138 Vaquillonas 4 g cig. 118 Vacas 4 g 163 MAIPU: Vacas: 2 e. 185; 5 e 192 Novillos 33 e 224 Terneros: 3 e 132 Vaquillonas: 2 me 185 E RIOS: Novillos 90 me. 298 CAÑUELAS: Terneros 8 b 65, 9 g 70 50. Vacas 5 g cig 134 50, 5 mig 172; 8 e 198 Vaquillonas: 6 mje 178 6 g 130 SAN VICENTE: Vacas 5 e 186 50, 4 g. 162,50 Terneros: 10 mje 131 8 mje 140, 10 mje 137 20 e a 129 12 a 120 10 e 125, 10 e 116 10 e a 128 CASUELAS: Terneros 5 e 126 Vacas 5 e 180, 5 g cig 133 50 5 g cig a 135 50 5 b 89 M PAZ Novillos 53 mje 275 Vacas 4 g 165 NECOCHEA Novillos 11 g 44 mje 268 9 DE JULIO: Novillos: 51 m e. 263 Terneros: 12 g 66, 13 g 75, 5 g 65 CHASCOMUS: Novillos, 90 e 235

Tabacco Hnos. NECOCHEA: Terneros: 26 mig a $ 115 20 g 95 LINCOLN: Vacas 28 mje 210, 5 e 200

Urisam M. e hijo -RIVADAVIA Novillitos: 38 mje a $ 178 10 mig 146

Compra de los frigoríficos: Sansinena 571 animales, La Blanca 764, Swift 935 Wilson 425, El Armour 732 The American Meat Co Ltd 1.082, Smithfield 685 —Total: $ 289 animales

Mistanza Novillos vacas y terneros, 1.216, reses inutilizadas, 8

Animales porcinos

Entraron 575 animales.

Precios extremos del día de $ 0.58 a 0.73 el kilo.

Ventas de ayer

C y Rodríguez, de Santa Fe 7, a $ 0.78 de id 166 a 0.67 1/2, de Pergamino 18, a 0.64 de Pehuajó 20, a 0.70, de Santa Fe 16 a 0.68 de id 14, a 0.66; A. Iriart, de Viamonte 17, a 0.69, de id $ a 0.66; Fayanás y T. de Córdoba 49, a 0.68, de id 21 a 0.69, De L. y Fagés Hnos. de 9 de Julio 15, a 0.78, de id 46, a 0.67, de id 29 a 0.69, de Lobos 48, a 0.66 22 id 17, a 0.65 de Alberti 57, a 0.65, de id 55, a 0.66, de id 38, a 0.65 119, de id 84, a 0.65, de Córdoba 79, a 0.67, de id 46, a 0.60 de G. Paz 10, a 0.66 de Lobos 47, a 0.60, de id 40, a 0.65, de Matanza 86, a 0.64, de Córdoba 27 a 0.69 de id 38, a 0.69, de Viamonte 38 a 0.70, Méndez Hnos. y Cía. de 9 de Julio 73, a 0.64, de id 14 a 0.68, de id 14 a 0.69, de id 28, a 0.58 a 0.58 de id 31, a 0.63, de Prieto 14 a 0.67, de 9 de Julio 14, a 0.67 Rodríguez y Cía. de B Mitre 33, a 0.65, de id 29, a 0.62; Wallace y Cía., de San Emilio 3, a 0.66, Palacios Hnos. de Castillo 2 a 0.66, de id 29, a 0.60.

Arsenio F. B. y ... Megueles, El Día 172

Beazley M. y ... polza, C Vidal 76.

Han Patricio ... do, las Armas 348.

Martínez de H. ... Zubiaurre, Las Armas 170

Arranz e Hnos ... Cangallo 400.

Bonfi, H. y ... sa, Sosa 151

Patrón F. L. ... Piedritas 90

De G. y ... Olavarría 74.

Pellandini y ... Bernal

Castel e H. ... Torcuato Pasteur 10

Donda y C. ... Hnos. Hereford 179.

Chapar y Cía ... Quiggi 1 9

Curutchet P. ... Azcuénaga 160

Jacobsen P. ... Garín Las Armas

Musgo ... Suárez Castro 1

Ruiz de A. ... Pampa 1

Barcelona ... Salguero 1 y 100

Cuenca ... 180

Venta de ayer

Arsenio F. B. y ... EL DIA: 100 capones a $ 30.50

Arrieta y Buenos ... LERNA 48 capones a $ 27 ... 52 borregos a 19, a 17, 21 capones a 24

Aphera J. y Cía ... ALWIN, 209 capones a $ 22.80

Cucullu F. L. ... NAGA 76 capones a $ 10, 41 capones a $ 29 30 borregos a 16

Chapar y Cía ... 125 capones a pesos 17.50 borregos a ... 9 a 14, H BLANCA 375 capones a ... 14, 11 novillos a 20.50 58 borregos a ... PIGGI, 80 capones a 22.50, 95 ovejas a ...

Casares Hnos ... Diehl PASTEUR, 70 borregos a $ 28.50

Dodds y D. B. ... Ramsay—HERESFORD 94 capones a $ ... carneros a 29

D'Hers F. y Cía ... LOISA, 161 capones ... $ 28.70

Díaz y Olivares ... LPISA 60 capones a $ 32.50, OLAVARRIA ... 34 capones a $ 28 a $ 23.50, A. ... 80 borregos a 15, 16 a 18.50, OLAVARRIA: 81 borregos a 15.50; 20 a 17.50

Devoto T. y Cía. ... SERNA: 100 borregos a $ 18.50, 18 a ... 16 capones a $ 27; 11 a $ 30 CANGALLO, 44 capones a $ 35, 130 a ... MAIPU, 134 capones a 26 30.

Delfino Hnos.—BUCHARDO, 118 capones a $ 46.50, 144 a 30.50, 7 PRINGLES, 156 capones a 32, 18 HARGO 460 borregos a $ 17 PRINGLES, 241 borregos a 18, EL HARGO, 600 ovejas a 34; C. PRINGLES ... 9 ovejas a 32.50

Etcheverry J. y Cía. LAFFERRARI ... capones a $ ...

Pera J.—NAVARRO 7 capones a pesos ...

Guillón R. y Cía.—V. SOSA 64 borregos a $ 17.50 a 5

Goñi L. e hijos—SAIZ 30 capones a pesos 30.50, 12 a 31.50, 9 ovejas a 26.50 NAPALEOFU 142 capones a 26.50, 26 ovejas a 25

Garat Bernardo—ZAPIOLA 252 capones a $ 30, 12 borregos a 18.50, 30 capones a 26.50

Iraleu Hnos. CANGALLO 389 capones a ...

Labor Juan—NEIRA A 260 capones a $ 30, 48 a 28, 26 ovejas a 18.50 HARRIET 50 ovejas a 20.50, 35 borregos a $ 20, LOMB, 81 ovejas a 21, 57 borregos a ...

Lanus A. F. y Cía. RIGLOS 31 capones a $ 28 68 borregos a 21, 28 a 20, 4 a 12, 168 capones a 30.50, 69 a 29.50, 5 ... a 22 a 14 MELRATURE, 110 borregos a ...

Lanusse P. y A.—ARMAS, 12 capones a $ 34 CAMET 148 capones a 29.50, QUEMCA, 24 capones a 30, 12 ovejas a 2 ... $ borregos a 16.50, BANDAR, 158 capones a $ CASTELLI 74 capones a 27, 91 capones a 25.50 VIDAL 182 capones a 29.50, ADELIA 25 a 29.50 13 borregos a 13, AMIRIOLA, 600 capones a 30 ... a 30, 1 a 16

Marraspín A. y Cía.—PEHUAJO, 61 borregos a $ 1.60, 15 a 20.80

Ormanon y Cía. SPERANDEZ: 650 capones a $ 27 A LERNA 40 borregos a 21 ... 1 ...

Ojam F. y Cía. PERNAMBUZ, 578 capones a $ 29 21 ovejas a 22

Ortiz F. y Cía.—ITAZINGO 48 ovejas a 20

Peña J. L. y Cía.—LA NIMB, 45 borregos a $ 14, 14 ovejas a 17.50

Patrón F. L. ... PIEDRITAS, 17 capones a $ 25, 69 huecos a 18.50

Rubín C. Zubiaurre y Cía. AYACUCHO, 180 capones a $ ...

Salaberry y Bercetche—SAAVEDRA, 30 capones a $ 30, 4 a 27, 30 A NECOCHEA 42 capones a 24.50, 9 a 23, 6 a 18.50 ... 12 ovejas a 25.50 ... 4 a 24, 32 ovejas a 25.50, 2 a 24, 32 ovejas a 25.50, 2 a 24, 32 ovejas a 25.50, 2

... 21 de junio, con carbón, a ... Cía.
... Pensilvania, de 4.774 t... capitán H. Robert, de Génova... junio, en lastre, a Chadwick... Cía.
... chino Hiwah Jah, de 3.471 to... capitán Nelson, de Baltimore... nio, con carbón, a Dodero Her...
... inglés Radcliffe, de 3.678 to... capitán J. J. Hughes, de Gi... 17 de junio, en lastre, a Chad... Weir y Cía.
... noruego Stowikeu, de 2.957 to... capitán A. Angensen, de Nor... 20 de junio, con carbón, a Swift.

Altura de los ríos

Según los partes oficiales, las alturas de los ríos fueron ayer las siguientes: Uruguay: La Barra 3.78, Santo Tomé 7.00, Alvear 6.80, La Cruz 5.60, Yapeyú 4.12, P. Libres 5.04, M. Caseros 3.75, Concordia 6.38 metros.
Neuquén: Neuquén 2.17, P. Indios ...
Limay: M. Limay 3.09, Bariloche ...
Negro: Choele Choel 3.35.

Movimiento del puerto

ENTRADAS — Crucero argentino Buenos Aires, de La Plata, en la dársena Norte; vapor argentino Astra, de ... rada, en el dique 1, a descargar; id ... Tequillona, de la rada, en la Boca, a descargar; id italiano Leopoldina, de ... rada en la Boca a cargar; barca noruega Semedal, de la rada, en el Dock Sur, a cargar; vapor español Martín ... Barcelona en la dársena Norte, con pasajeros y carga general.
SALIDAS — Vapor inglés Greihead, para Cork, con frutos; id id Milton para San Vicente, órdenes, con frutos; id italiano Ansaldo I para Dakar, órdenes, con frutos; id inglés King John para Amberes, con frutos; id español Marte para Barcelona, con cereales; id argentino Doon, para Zárate, a cargar.

Vapores a entrar

Hoy: noruego Johan Zudwig Mowinckel, de la rada en el dique 2, a cargar; norteamericano Cabezón, de La Plata, en el dique 2, con carga general; danés California, de Norfolk, en el dock Sur, con carbón; inglés W. J. Radcliffe, de la rada, en el dique 2, en lastre; francés Amiral Rigault de Genouilly, de El Havre, en la dársena Norte, con carga general.
Mañana: español Reina Victoria Eugenia, de Barcelona, con pasajeros y carga general, en la dársena Norte.

Vapores a salir

Hoy: holandés Gelria, de la dársena Norte para Amsterdam, con pasajeros y carga general; español Donostia, del dock Sur para San Vicente, con frutos; argentino El Zárate, de la dársena Norte para Zárate; norteamericano Dochra, del Dock Sur, para La Plata, a completar; el Jean, del dique 3, para Nueva York, con frutos; inglés Elleric, del dique 3, para Belfast, con cereales; argentino Lina, de la Boca para San Francisco, con carga.

Buques surtos en el puerto

Dique de carena — Vapor Camamú.
Dársena Norte — Alférez Mackinley, Gelria, Rubis, Bright (velero), Strabo, Euclid, Martín Sáenz, Zárate, Raphael, Gamma, River, Ouessant, Buenos Aires (crucero).
Dique 4 — Crofton Hall, Tintoretto, Annie Johnson, Ume Mart, Caxias, Polar Star, Clan Macfarlan, Vauban.
Dique 3 — Bristol, Elleric, Drammensfiord, Dochra, Jean, Bergen (velero), Inmaculata, Frode, Gudrun, Quapaw Castle, Wood, Solveig Skogland, Brasmanden, Edom (velero), Anne, Sacramento, Hennemerland, Pacific, Anvera, Nasmyth, Dahery.
Dique 2 — Loriston, Salvatore Aristides Bigio, Asia, Clan Keith, Corsinia, Adda Mac Intyre, Liege, Nippon, Alamak, Redgate, Trecarne.
Dique 1 — West Alsek, Canadian Pioneer, Mariana, Clan Buchanan, Chaitan Hall, Edward Pierce, Carangola, Quimaco, Mundelta.
Dársena Sur — Argentino, Cámara-nes, Chubut, Torlag Skogland, Presidente Quintana, y veleros Trio, Margaret P. Dick, Kitlerap.
Dock Sur — Gouverneur de Lanchester, Donostia, Munaires, Dublin, María Manuela, Schoodic, y los veleros Bella, Snarre, Skaw, Fahrwohle, Port Caledonia, Semedal.
Riachuelo — Henrietta, Undina, Curupayti, Amazonas, Río Negro, Campos, Burdale, Mossoro, Odd II, Njord, Ingeborg, Inventor, Marne, Iola, Astra, Yaguilona, Leopoldina, y los veleros Diana, Marpesia, Shomvaer Lirgal Delfin, Eugene Schneider, Protector Hippen Indiangirl, Valkyrien, Gantock Rock, Prince George, Mariscourt, Mapiechen, Vik, Skansen I, Clavo, Jennie M. Kreger, Mac Mahon, City of Galveston, Fjong.

Situación de los vapores correos

Baimes, español, pasó el 5 por el Ecuador para Barcelona.
Catalina, español, esperado el 5 de agosto.
Dacia, inglés, salió el 17 de julio de Liverpool.
Darro, inglés, saldrá el 21 de julio de Liverpool.
Demerara, inglés, salió el 14 de La Plata.
Descado, inglés, llegó el 14 a Liverpool.
Frisia, holandés, salió el 12 de Pernambuco para Amsterdam.
Garibaldi, italiano, salió el 5 de Montevideo para Génova.
Garonne, francés, salió el 30 de junio de Río de Janeiro para Burdeos.
Gelria, holandés, saldrá hoy de ésta.
Hollandia, holandés, salió el 17 de Las Palmas para ésta.
Highland Pride, inglés, salió el 23 de junio de La Plata.
Highland Piper, inglés salió el 6 de Lisboa para ésta, se espera el 28.
Highland Rover, inglés salió el 9 de Montevideo para Londres.
Highland Glen, inglés, llegó el 30 de junio a Londres.
Highland Laddie, inglés, salió el 8 de Londres; se espera el 5 de agosto.
Highland Loch, inglés, llegó el 3 a Londres.
Infanta Isabel de Borbón, español en Barcelona.
Liger, francés, salió el 12 de Burdeos para ésta.
Principessa Mafalda, italiano salió el 17 de ésta.
Plata, francés, salió el 18 de Río de Janeiro; es esperado el 23.
Principe di Udine italiano salió el 17 de Santos para ésta; se espera el 21.
Re Vittorio, italiano, llegó el 10 a Génova.
Reina Victoria Eugenia español pasó el 15, a las 8 a. m. por Cabo Frío para ésta; es esperado el 20.
Samara, francés, llegó el 30 de junio a Burdeos.
Tomaso di Savoia, italiano salió el 27 de junio de Santos para Génova.
Vasari, inglés, saldrá el 16 de agosto de Nueva York.
Vestris, inglés, saldrá el 30 de agosto de Nueva York.
Vauban, inglés, saldrá el 29 del corriente.

Costa Sur

El vapor Camarones, saldrá mañana para Río Gallegos y escalas.

Noticias de paquetes

El vapor español Reina Victoria Eugenia, procedente de Barcelona, llegó anoche a Montevideo. Hoy temprano recibirá entrada y seguirá después para Buenos Aires, siendo probable que entre hoy por la noche o mañana temprano en la dársena Norte.
—El vapor inglés [illegible] del Río de la Plata, llegó el 17 a Liverpool.
—Anteanoche a las 11 p. [illegible] salido de Santos para este puerto el vapor italiano Principe di Udine, procedente de Génova. Es esperado en la dársena Norte.
—El 12 salió de Burdeos para este puerto el vapor francés Liger.
—El 28 saldrá de este puerto para Barcelona el vapor español Martín Mena.
—El 23 del corriente deberá llegar de Liverpool el vapor inglés Princess.
—El vapor francés Plata, en viaje de Marsella para ésta, salió ayer de Río Janeiro. Llegará el 23 y saldrá el ...

La entrada del vapor chino

Hoy entrará en el Riachuelo, con cargamento de carbón de Baltimore, el vapor chino Hiwan Jah, del cual dimos ya noticia. Es el primer vapor de esa bandera que viene al puerto de Buenos Aires.

Puerto de La Plata

Entrada: Vapor italiano Epidauro, de la rada, a cargar.
Salidas: Vapor norteamericano Coushatta para la rada, con carga, crucero argentino Buenos Aires para Buenos Aires; acorazado argentino General Roca y remolcador Pilcomayo, para Bahía Blanca.

Puerto de Bahía Blanca

Movimiento en Puerto Ingeniero White: Hacen operaciones los vapores ... y lanchas Bahía Blanca y ... argentino.
Entró el vapor italiano Magyar... a cargar cereales.
... con los vapores belga Sierra Que... cereales, a órdenes, e inglés ... también con frutos.
... cargados: 1.883 to...

SEMILLAS de legumbres
— DE —
FLORES,
— DE —
ARBOLES,
ETC.

Importadas de las mejores casas de Europa.
TAMBIEN
Arboles frutales, florestales, plantas de cerco y adornos, etc., y papas Mar del Plata para sembrar ahora.
SE VENDEN
A PRECIOS MUY MODICOS EN LA
SEMILLERIA INGLESA
— DE —
WILLIAM H. LOGAN
CANGALLO 826 - Bs. Aires
Pidan listas descriptivas, que se envían GRATIS a todo interesado mencionando LA PRENSA. 1p

¡No más cabellos blancos!
AGUA SALLES
(Progresiva e instantánea)

El AGUA SALLES progresiva devuelve al cabello pardo o blanco y a la barba su color primitivo rubio, castaño, negro; y la instantánea los da color moreno y negro. Tan naturales parecen estos matices que es imposible apercibirse que los cabellos y la barba son teñidos.
Bastan una o dos aplicaciones sin lavado ni depuraciones.
El AGUA SALLES es absolutamente inofensiva y su eficacia pronta y duradera la hace preferir a todas las tinturas y nuevas preparaciones.
SALLES, Perf. - Químico,
73 Rue Turbigo, París
Véndese en todas las perfumerías y farmacias.

KALISAY
EL MEJOR VINO QUINADO
Lacorte, Escanlach y Cía.

EL SECRETO de la BELLEZA
Las señoras y niñas obtendrán un cutis divino, librándose de todas las imperfecciones de la epidermis, si se usa a diario la legítima y original "CERA PUBA BY BRAUN WATSON No. 48422".
Se vende en las buenas farmacias, a $ 0.45 cts. la cajita. 1p

HEMORROIDES
Curación radical sin operación, sin inyecciones, sin supositorios ni pomadas. Corrientes 970. Dr. Guaita, de 2 a 6. 1p

Dr. IZZO
ESPECIALISTA, Pulmones, corazón, estómago y enfermedades de la sangre. La tuberculosis se cura. Tratamiento nuevo y eficaz. Rayos X. VICTORIA 1188 de 9 a 11 y 1 a 4. 1p

La Tenaza Neurasténica
El neurasténico sufre a veces una sensación angustiosa, como si su cabeza fuese oprimida por una tenaza que va cerrándose poco a poco. Este síntoma es de los más característicos de la enfermedad en su punto culminante. La neurastenia no es sino una profunda depresión de los nervios causada por fatigas excesivas, intensa actividad mental, o violentas conmociones morales. Urge pues combatir el mal a los primeros síntomas. Cuando V. se sienta agotado, sus facultades mentales sean entorpecidas o su estómago inerte, recurra inmediatamente a las PILDORAS ROSADAS DEL DR. WILLIAMS que vigorizarán su organismo debilitado, devolviendo a su sangre la perdida riqueza y a sus nervios la resistencia que necesitan.

GATH & CHAVES, QUE REALIZA SU GRAN
LIQUIDACION
de mercaderías de invierno, desea hoy referirse muy especialmente a los
Artículos de Hombre
:: Se han hecho rebajas de precio por demás considerables. ::
Hay que tener bien en cuenta, que los surtidos que se liquidan están intactos, y por consiguiente, los gustos son de moda y los tamaños completos. :: Quedan pues, bien entendido, que
NO SON SALDOS
los que se liquidan, sinó mercaderías absolutamente nueva y de clase superior.
Acompañamos un breve detalle de artículos del momento, cuyos precios, en la actualidad, son toda una revelación de baratura.

CORBATAS forma "Nelson", enorme surtido en gustos de fantasía y de última moda, a $ 1.90, 1.45 y $ 0.95
ORIONES de castor de fina calidad, en colores marrón, pizarra, habano, gris y negro, modelos de moda, $ 7.90
ORIONES nutria en fieltro afelpado "velour", en colores pizarra, azul, marron, verde, gris, habano y negro, $ 9.50
ORIONES de castor calidad extra, de la gran marca "BORSALINO", colores gris, marrón, pizarra, habano y negro, elegantes y de rigurosa moda, a . . . . . $ 14.50
TRAJES en casimir inglés, calidad extra, variedad en colores fantasía muy, de moda, a . . . . . $ 32.50
SOBRETODOS en casimir inglés, surtido de colores, modelos de gran moda, a . . . . . $ 37.90
GUANTES de piel de Suecia, clase superior, con uno o dos resortes presión o boton nácar ojal, el par, a $ 5.50
GUANTES de cuero semi-grueso, calidad especial, un resorte presión, variedad en colores, a . . . . $ 7.50
CAMISAS de tela inglesa, especial para la estación, pechera a tablas, puños doblados, colores de novedad, $ 5.85
CALZONCILLOS de franeleta, fundillos reforzados, cinta y botón en la bota-pierna, a . . . . . $ 3.95
CAMISETAS de punto con frisa y cartera, calidad muy fina, a . . . . . $ 2.95
MEDIAS negras, sin costura, punta y talón reforzado, $ 0.55
BOTINES de becerro negro, horma muy elegante y de gran moda, a . . . . . $ 13.50

SE LIQUIDA
todo nuestro incomparable surtido de
Sedas y Tejidos
completo de colores de gran moda y creaciones alta fantasía. Las señoras deben visitar nuestro Anexo para comprobar la inusitada intensidad de las rebajas de precio efectuadas.
Los RETAZOS,
producidos en cantidades grandiosas durante estos últimos días de enorme venta, han sido marcados a cualquier precio. Las señoras, tienen oportunidad de realizar, adquiriéndolos,
VERDADERAS OCASIONES

THE SOUTH AMERICAN STORES
GATH & CHAVES Ltd
Casa Central: Florida y Cangallo
ANEXO: Avda. de Mayo, Perú y Rivadavia

Su mejor amigo

el que le ayudará eficazmente en las arduas tareas de la campaña.
Usela más práctico, elegante, cómodo y resistente.
Pídalo hoy mismo.
La Dalmo Ltda.
POR $ 215.90 m/n
Buenos Aires: Callao 255 — Rosario: San Martín 1818
Es nuestro SulKy liviano

Dr. Nocetti — Enfermedades de los OJOS y ANTEOJOS — MAIPU 585, de 1 a 4
Dr. MAIDANA — Jefe de los servicios de garganta, nariz y oído del Hospital Francés y Rivadavia. Consultas de 2 a 4 — TALCAHUANO 850

HOY
continuará nuestra gran
LIQUIDACION
de artículos de Invierno:
Sederías, Tejidos, Confecciones, MODELOS, Pieles, Sombreros, Mercería y Bonetería, a
PRECIOS INCREIBLES
Nuestra casa permanecerá abierta hasta las 7 p. m.
TIENDA SAN MARTIN
-VICTORIA-676-

AVISAMOS
AL PUBLICO
que desde hoy, día 19, nuestra casa quedará abierta todos los SABADOS hasta las 7 p. m.
Casa Argentina Scherrer
161-Sulpacha-185

Dr. BARCO — Especialista en piel, sífilis y vías urinarias. Enfermedades de señoras. Ex director del Sanatorio de Señoras y médico de sala del Hosp. Rawson. Tucumán 719 de 2 a 7. v14s
J. EDELBERG — Dentista-cirujano. Dientes sin dolor sin palabras. Operaciones sin dolor. Bernardo de Irigoyen 909. v31
Dr. ELIZALDE — Jefe de clínica del servicio de enfermedades del riñón, próstata, vejiga, etc., en el Hospital San Roque. Consultas de 3 a 5. CARAGUAY 953 — v30
ESTOMAGO — Dr. RAFFO — Intestinos. Rayos X. (Dispepsia. Sangre. Debilidad. Enflaquecimiento). Viamonte 1617, de 4 a 6. v31
SECRETAS VIAS URINARIAS — Dr. R. CACERES, de los Hospitales Saint Louis y Cochin, de PARIS. Curaciones rápidas y sin dolor; abonos económicos. 914 - 1116 — CORRIENTES 670, de 7 a. m. a 7 p. m. v18
CENTRO MEDICO ESPECIALISTA — CONSULTAS $ 2 — Se atienden enfermedades de señoras y niños, internas, ojos, garganta, nariz y oído; cirugía, piel, urinarias; Rayos X; dentista, análisis, masajes y electricidad. Informes: Independencia 1460, U. T. 1663, Lib. v19
Prof. Dr. MASTROSIMONE — Profesor de clínica quirúrgica y medicina operatoria de la Universidad de Nápoles. Cirujano director y ginecólogo de los hospitales "Pace", "Incurabili", "Pellegrini", y "Casa María", de Nápoles. Miembro de la Sociedad Italiana de Cirugía. Cirugía, enfermedades de señoras, del hígado, del pulmón, del estómago, urinarias, etc. CONSULTORIO y SANATORIO: Córdoba 1367 - 2 a 6 p.m. - Rosario

AVISO

Como consecuencia de la resolución general, nuestra casa permanecerá abierta todos los SÁBADOS desde HOY inclusive de 8.30 a. m. a 7 p. m.

Nos permitimos recordar a nuestros clientes que estamos efectuando

NUESTRA LIQUIDACION

a precios excepcionalmente rebajados.

LA CASA MAS CONVENIENTE PARA COMPRAS

A. CABEZAS

SARMIENTO esquina SAN MARTIN

VERDADERA

LIQUIDACION

de todos los artículos de invierno a precios mas que excepcionales.

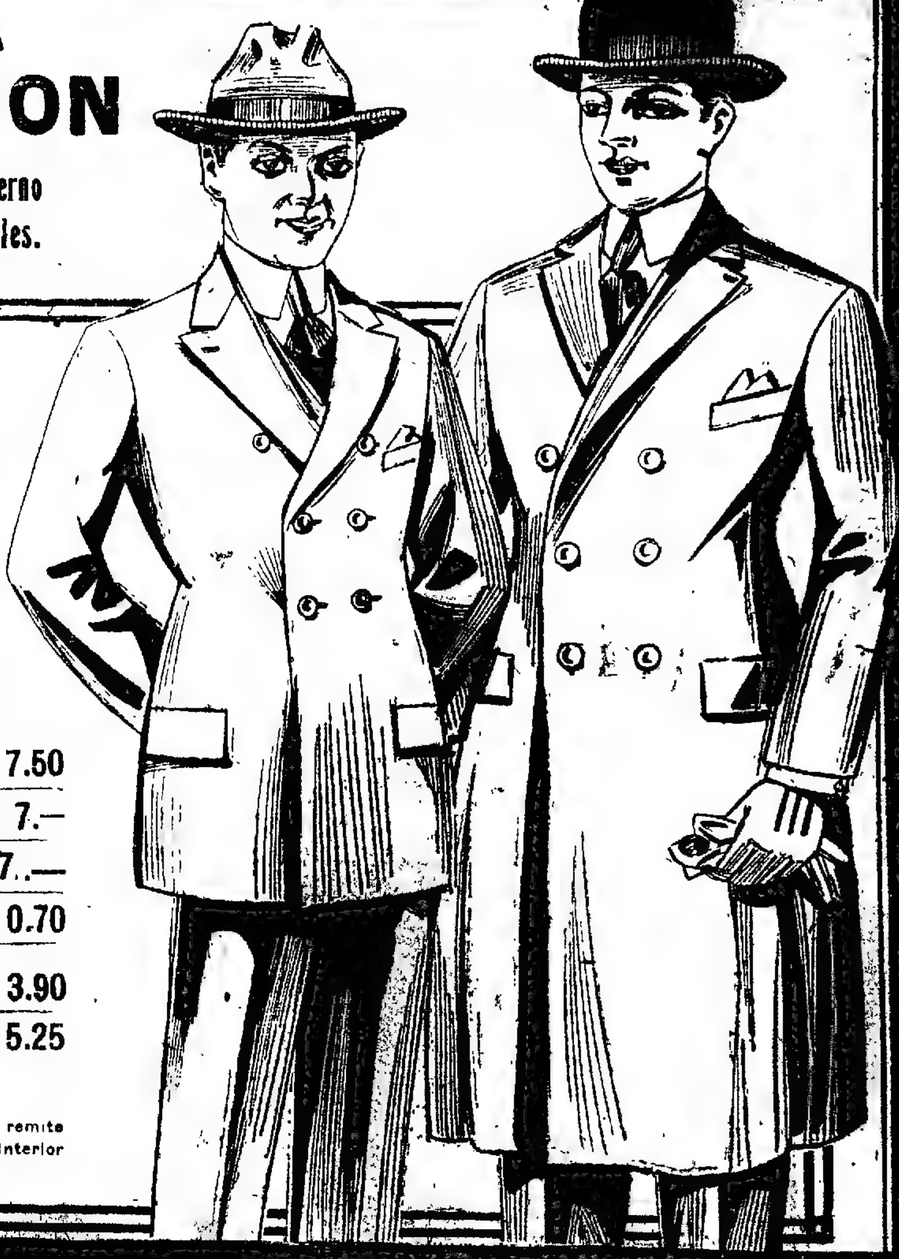

CONFECCIONES PARA HOMBRES

TRAJES de pura lana desde . . . . . $ 41.—

SOBRETODOS de pura lana, desde . . . . . $ 43.—

GRAN OPORTUNIDAD: Botines con botones o cordones, variedad de calidades y formas de última moda, sólidos, elegantes y cómodos, el par, a . . . . . $ 12.50

BOTINES de becerro francés, doble suela, forro de cuero, el par, a . . . . . $ 14.50

CAMISETAS de lana gris o beige, a . . . . . $ 7.50

CAMISETAS de algodón con frisa gris o beige, a . . . . . $ 7.—

CALZONCILLOS haciendo juego, a pesos . . . . . 7.—

MEDIAS de algodón negro, francesas, el par, a . . . . . $ 0.70

CAMISAS de madapolán blanco, pechera a tablitas, puños de planchar o doblados, a . . . . . $ 3.90

CALZONCILLOS de bombasí superior, blancos o en colores de moda, a $ 5.25

CATALOGO

pidan nuestro catálogo; se remite gratis y franco de porte al interior de la República.

CREDITOS PAGADEROS EN 10 MENSUALIDADES PIDAN INFORMES

M. ZABALA

BME MITRE y ESMERALDA

Sábado inglés

Habiéndose comprobado prácticamente, con el ensayo de varios meses, que el sábado inglés reporta inconvenientes y molestias para el público comprador, a la vez que serios perjuicios a nuestra casa por ser ella la única en sus ramos que lo mantiene, anunciamos que desde la fecha queda suprimido el cierre en la tarde del sábado.

Por lo tanto, nuestros Almacenes permanecerán HOY abiertos como habitualmente hasta las 7 p. m.

LA COOPERATIVA NACIONAL DEL CONSUMOS

263 - SUIPACHA - 275 — 868 - SARMIENTO - 874

PLANTAS

FRUTALES
FORESTALES
Y DE ADORNO

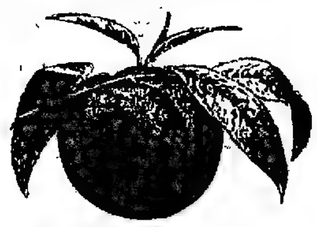

Mca. Rda.

Sociedad Anónima

Vte. Peluffo y Cía.

SEMILLAS Y PLANTAS

ALSINA 623

Dr. S. L. ARAUZ Garganta, nariz y oídos. Del servicio de la especialidad en los Hospitales Niños y J. A. Fernández. Consultas de 2 a 4. Viamonte núm. 885; U. T. 3433 Juncal. 1p

Secretas-Urinarias-Piel
IMPOTENCIA
Dr. P. MALVICINO Prof. FERULANO
Cura rapida de las purgaciones y estrecheces orquitis-ulceras y avariosis con aplicacion de
606-914
TUCUMAN 695 de 9 a. m. a 9 p. m.

VIAS URINARIAS — VENEREAS
Cirugía del abdomen. — **Dr. E. POZZI**, médico del H. Rawson. Córdoba 1873, de 2 a 5; U. T. 4344 Central.

MANUEL M. RAVEROT UNICAMENTE — NIÑOS —
Médico del Hospital de Niños. Consultas de 3 a 6 p. m., menos martes y sábados MAIPU 783, U. T. 503 (Avenida). En el Consultorio gratuito de LA PRENSA, lunes y viernes, de 11 a 1.

SANATORIUM LAVALLE
Director: Dr. JOSE V. VARALLA
CALLE LAVALLE 1750-52
Pensiones de lujo y económicas. — Salas de operaciones modelo. — Servicio médico permanente. — Los enfermos pueden ser operados por médicos de su confianza.

Dr. DEGIOVANANGELO
Especialista en garganta, nariz y oído. Sordera, nuevo tratamiento Viamonte 1848. De 2 a 5, domingos, de 9 a 11. v15a

"Los Gobelinos"
FLORIDA, 125
Artículos para tapicerías y tapiceros
Venta al por mayor de TULES
v19

Dr. DODDS
Médico cirujano, enfermedades de los OJOS y ANTEOJOS. MAIPU 794, de 3 a 5 p. m. v31

Dr. ZACARIAS GUZMAN
DE REGRESO DE EUROPA CON
RADIUM para Cáncer, Tumores, Piel etc. Rayos Ultravioleta. DEPILACION DEFINITIVA
Viamonte 3045, 3 a 5; U. T. 2160, Junc. v30

Dr. BARRIO
Médico Jefe de sala del Hospital Muñiz. Pulmón (Tuberculosis); Corazón, Arterias. Rayos X.—San Juan 1841, de 2 a 5. v20

Secretas-Urinarias-Piel
Dr. Saraceni
ESPECIALISTA
CURA RAPIDA de Enfermedades SECRETAS y Piel - Estrecheces - Prostatitis - Ulceras - Impotencia - Cura de la AVARIOSIS con aplicacion sin operacion del
606-914
CORRIENTES 1777 de 8 a 11 a. m. y de 2 a 8 p. m.

Estómago - Intestino
Colitis — Sequedad de vientre — Hemorroides. — Dr. C. ERIGUARDA, Viamonte 857. U. T. 0482, Juncal.—De 2 a 5. v31

Dr. ANTONINO E. LUNA
CALLAO 339
Especialista en las enfermedades de la nutrición. Tratamiento radical de los Cálculos del hígado y del riñón, sin operaciones. Reumatismo, Asma y Diabetes, por métodos modernos. RAYOS X.
De 2 a 6 p. m. v30

Dr. MARINO
CIRUGIA Y SEÑORAS
Moreno 2362. De 3 a 5 p. m.
Lunes, miércoles y viernes; los martes, en LA PRENSA.

TUBERCULOSIS PULMONAR
Inmovilización del pulmón enfermo. Diagnóstico con Rayos X.—San José 262, de 3 a 5.
Dr. PATERNOSTER

SECRETAS
URINARIAS, AVARIOSIS, VIRILIDAD Y DEBILIDAD.
Cura rápida de la Uretritis, Estrecheces, Ulceras y Gota militar.
Dr. SPREDI - Piedras 1359
de 1 a 4 y de 7 a 8 (domingos de 9 a 12)

Doctor E. T. FRERS
Especialista del Hospital Rawson.—GARGANTA, NARIZ y OIDOS.—Viamonte 838, de 3 a 6 p. m. U. T. 7000, Lib. v32

HERNIA

Reducción garantida, sin operación y sin molestias con el New Elastic Truss, suave y eficaz. Este aparato permite todo trabajo, no incomoda y asegura la curación progresiva de las hernias con rapidez y seguridad.
S. Baer, especialista, 673 Sarmiento 673, (1er. piso), de 9 a 11 a. m. y de 1 a 7. v22

Botines marca **VICTOR**
BOX METAL NEGRO
DOBLE SUELA
Forro de cuero especiales para invierno
a $ 10.80
del 38 al 46

BOTINES A LA MODA
Box metal negro
a $ 8.80
del 38 al 45

GRAN MODA
Zapato charola fino, taco cubano, del 34 al 41, a $ 8.90 m/n
El mismo, con taco Luis XV, $ 11.80

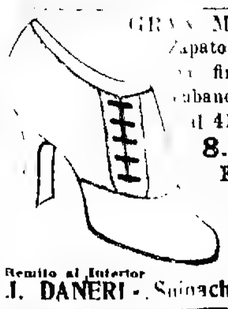

Remito al Interior
J. DANERI - Suipacha 770

J. BONANSEA
Circular [illegible] clase de las facultades [illegible] Buenos Aires, calle MORENO 890, perm

---

ENFERMEDADES de los OJOS
ANTEOJOS Y OPERACIONES
Dr. MANES
Jefe del servicio de Oftalmología del Hospital Rawson
Oculista del Consultorio de LA PRENSA
De las clínicas de París, Viena y Berlín. In Br. [illegible]

A la Ciudad de Londres

C. PELLEGRINI y CORRIENTES

SI USTED

tuviera la certidumbre que la **GRAN LIQUIDACION DE INVIERNO** que realiza **A LA CIUDAD DE LONDRES** es la más importante y conveniente de cuantas se efectúan, aprovecharía sin duda la oportunidad para efectuar sus compras.

VISITENOS Y LA ADQUIRIRA

HOY SABADO

La Casa permanecerá abierta hasta las 7 p. m.

Cronómetro Escasany

1892 - MES DE NUESTRO ANIVERSARIO - 1919

ULYSSE NARDIN

HOY — HOY

de 8.30 a. m. a 7 p. m.

OBSEQUIAMOS A TODO COMPRADOR

CON UNA HERMOSA CARTERA
PARA SEÑORA O PARA HOMBRE
O UNA BILLETERA DE CUERO
OBSEQUIO UTIL, PRACTICO y de VALOR

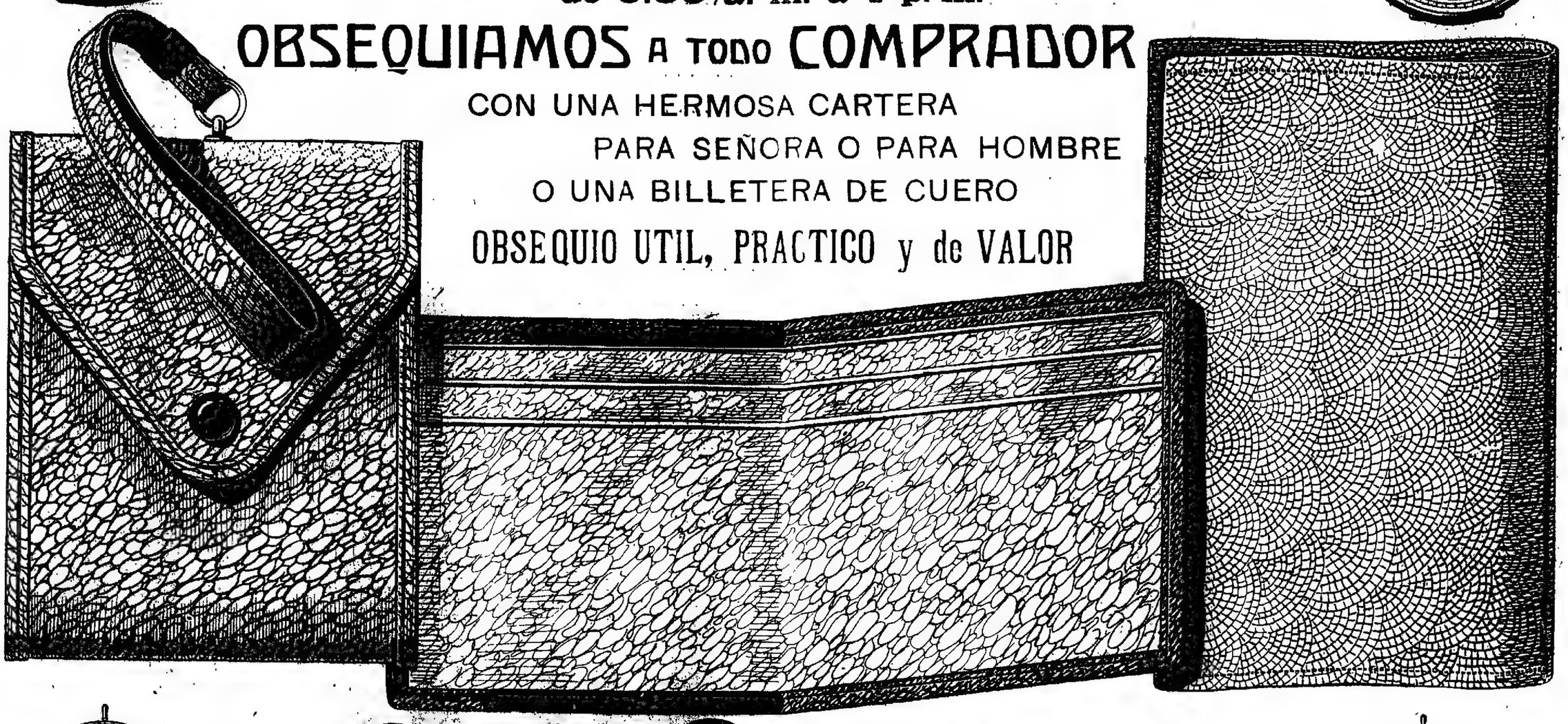

Casa Escasany

JOYERIA Y RELOJERIA

PERU ESQ. RIVADAVIA — BUENOS AIRES
BAHIA BLANCA
TUCUMAN
MAR DEL PLATA (RAMBLA)

VACUNAS CARBUNCLO c. 15 la dosis — MARCHA - ESNTICEMIAS — LIGNIÈRES HERMANOS

CORAZON, ESTOMAGO y PULMONES
Dr. Diego Dávison. Ex médico interno del Hosp. Real de Edimburgo Rayos X. Consultas de 1 á 4. Emé Moré 1417. v31

Dr. RAPOPORT
606-914 Especialista en piel y venéreas. CORRIENTES 2070, de 1 á 4. OBREROS, de 6 á 8 p. m. v25

Dr. Laorozo Gowland
Médico del Hospital de Clínicas. Corazón, pulmones, ap. digestivo, hígado, riñones y sangre. SUIPACHA 1069. De 2 á 5 v31

Dr. P. G. RIVERO
Médico oculista del Hospital Militar. Enfermedades de los ojos y anteojos. — PARAGUAY 883, de 2 á 5.

Dr. G. SISTO Profesor extraordinario de clínica infantil, Jefe del servicio de niños del Hosp. Alvear.— Talcahuano 1042, de 2 á 4 p. m. — U. T. 3283 Juncal.

CIRUJANO DENTISTA DEL "CIRCULO DE LA PRENSA"
N. Percich
Bdo DE YRIGOYEN 362
Especialidad en dentaduras sin paladar, obt y ext. sin dolor. Precios módicos. 1p

Curación de ULCERAS
Quemaduras y Fistulas de cualquier clase Enfermedades Genitales de señoras y hombres y de la Piel. Especialista Dr. Sciammarella, de 1 á 3. BRASIL 434. v26

PULMON
Especialista Estómago
Intestino. Vientre. Enflaquecimiento
Sangre y Señoras.
Dr. SPINEDI — RIVADAVIA 1339
de 9 á 12 y de 2 á 8 (Domingos de 9 á 1)

Dr. R. F. WERNICKE
Jefe del servicio de piel y venéreas del Hospital Alvear. Lunes, miércoles, jueves sábado, de 4 á 6. CORDOBA 1833.

Dr. JOSÉ INGENIEROS Enfermedades nerviosas — Consultas todos los días de 3 á 4. — VIAMONTE 776 v3.

SECRETAS - URINARIAS-ULCERAS PIEL-AVARIOSIS
Dr. LAMA, Curación rápida y sin dolor
Abonos económicos
606-914
PARANA 166. 8 a m a 6 p m.

Doctora GAUDINO
Ex jefe de clínica de la Facultad. Médica Maternidad del Hosp. San Roque. Trasladó su consultorio a Tucumán 686, de 3 á 5. vie

Riñón-Vejiga-Próstata
URETRA Y VENEREO-AVARIOSIS
Dr. Salleras Especialista del Hosp. Clínicas
CALLAO 67. Consultas de 2 a 6 p.m.

Profesor Dr. **ROBERTSON LAVALLE**
Facultad de Medicina Director del Hosp. Ramos Mejía (antiguo San Roque) Gabinete especial Rayos X TUCUMAN 5-9 de 1 a 4 p. m.

Dr. LEÓN PEREIRA
Profesor de Odontología de la Facultad de Medicina. Atiende enfermedades de los dientes y de la boca. Hace dentaduras artificiales.
ESMERALDA 246

DR. LESTACHE
Ex discípulo de los especialistas europeos doctores Soupault y Bourget. De regreso de Europa, consulta enfermedades del: Estómago, intestinos y de la nutrición. — LAVALLE 993, de 3 á 6 v19

LUTOS
POLLERAS en sarga de pura lana, a $ 17.00 y $ 15.00
ECHARPES de astrakan, de metros 2 x 30, con rusch y forro de seda, a..... $ 19.50
MATINE de pyrinee o franela negra, de lana, bordados y festoneados, a $ 12.50 y $ 8.50
A los clientes que lo soliciten, enviamos empleados para recibir órdenes.
The South American Stores
GATH & CHAVES Ltd.
ANEXO: Ada. de Mayo, Perú y Rivadavia

Los Sabañones se quitan con **Camphorine**
Precio $ 1.20 Frco. Rpca.
Droguería Inti Rivadavia 850

Viva El Callicida "Gets-It"
El único infalible

Qué prefiere Vd un callo adorado, lastimado herido o extirpado sin dolor? Extraerlo sin sangre o despedazarlo sin piedad? solamente "GETS IT" puede extirpar sus callos sin dolor. Para qué se pone Vd agachado en el suelo, con la cara angustiada y despedazada, hiere y corta sus callos? Por qué irrita sus dedos con vendajes y unguentos o con parches pegajosos y molestos?

La vida es corta Use Vd GETS IT Sólo se necesitan unos cuantos segundos para aplicarlo y sin ninguna dificultad Los dolores desaparecen Vd podrá extraer el callo con los dedos por completo, con raíz y todo, sencilla y limpiamente y todo se acabó Solamente "GETS-IT" puede hacer esto No haga pruebas inútiles

"GETS-IT" el callicida garantizado, el único seguro, le resta una muestra gratis en cualquier farmacia o droguería. Fabricado por E Lawrence & Co Chicago, Ill., U. S. A

Los callos no me molestan nunca porque uso "GETS-IT"

Unicos Representantes
MENDEL y Cía., Bolívar 879, Buenos Aires
En Asunción (Paraguay): G Peroni—Benjamín Constant, esq. Ayolas

Precio de venta: $ 1.10 más $ 0.25 para franqueo al interior

(36)

MAURICE LEBLANC

LA ISLA DE LOS 30 FÉRETROS

Vorski no respondió Estaba estupefacto como un hombre que no comprende nada de lo que le sucede y que trata en vano de adivinar cómo ha hecho el adversario para procurarse armas contra él

—¿Confiesas? le preguntó Otto

—¿Por qué no?, respondió Vorski. Tenía la intención de arreglar más tarde todas las cuentas juntas.

—Es preferible que las arregles en seguida.

—¿Y si me niego a hacerlo?

—No te negarás.

—Y si me niego, repito?

—Cuidado con lo que dices. ¿Qué es lo que temo? No son [illegible]

—¿Dónde está ese tercero?

—Ese tercero es un señor [illegible] que no pasa de un [illegible] que ha dicho Conrado. Es en una palabra el que se ha [illegible] de [illegible] un momento [illegible] a [illegible]

[illegible]

[illegible]

Vorski [illegible] Conrado [illegible] de [illegible] de [illegible] de [illegible] de [illegible]

Torció [illegible] Otto [illegible] de [illegible] deseyó [illegible] los brazos

—No [illegible]

[illegible]

—Vamos [illegible]

—¡Ah [illegible] Todo [illegible] entre los [illegible] Me [illegible] todas [illegible] Me importa [illegible] contado el [illegible] Pero esto [illegible] acabar así, como se [illegible] a cabo en brazos de [illegible] No quería [illegible] en tu [illegible] arrancada

Vorski [illegible] injuriándole y le pronto estalló en carcajadas [illegible] en una risa [illegible] interrumpiéndose para decir

—Vete muy [illegible] está bien Otto! ¿Pero [illegible] ¿Qué sabes [illegible] estas cosas? [illegible] verdad" [illegible] has hecho [illegible] no [illegible] tan interesantes informaciones [illegible] Y [illegible] hola Vd no tenemos [illegible] que perder Estamos de [illegible] todos los puntos, ¿no es [illegible] Manos a la obra entonces.

—Sin [illegible] porque ya vemos que [illegible] usted las cosas con mucha filosofía

Y su cómplice añadió con tono obsequioso

—Procede usted siempre, Vorski, como un gran señor

—¡Y tú eres el lacayo a quien se le [illegible] respondió Vorski. Y ya que has [illegible] el precio de tu trabajo, apúrate [illegible] se trata de un negocio urgente

[illegible] como se llamaba [illegible] personaje, se efectuó rápidamente. Vorski a subir en la escalera [illegible] cumplió sus órdenes anteriores [illegible] ejecutadas brillantemente por [illegible] amigo.

[illegible] a la víctima de pie [illegible] manteniéndola en equilibrio [illegible] cuerda Vorski se [illegible] [illegible] y como las [illegible] [illegible] dobladas en las [illegible] [illegible] Pegada, por [illegible] así, [illegible] a Otto y [illegible] [illegible] en las piernas y los brazos [illegible] [illegible] derecha e izquierda [illegible] [illegible] del cuerpo, fue [illegible] [illegible] debajo de los brazos

Se produjo [illegible] [illegible] un momento, y no profirió [illegible] [illegible] cuenta Vorski, sino [illegible] algunas palabras pero esas palabras [illegible] [illegible] apenas [illegible] apaz de articular. Luego trató de levantar la cabeza de la moribunda, pero tuvo que renunciar a ello porque no se sentía con suficiente coraje para tocar a la agonizante y la cabeza volvió a caer pesadamente sobre el pecho de la pobre Verónica

Vorski bajó en seguida de la escalera [illegible] [illegible] diciendo

—Dame el aguardiente, Otto. Con todos los diablos [illegible] ¡qué cosa tan horriblemente desagradable he tenido que hacer!

Todavía sería tiempo..., se atrevió a decir Conrado

Vorski tomó algunos tragos y exclamó

—¿Tiempo de qué? [illegible] de hacer qué? Escúchame, Conrado antes que [illegible] [illegible] preferiría [illegible] si prefiriera tomar su lugar. ¿Abandonar mi obra?... ¡Ah!... ¡Cómo se conoce que no sabes lo que representa esta [illegible] de [illegible] que es inmensa [illegible] a los dioses marcan los supremos segundos.

¡Ustedes que están presentes escuchen esta voz sagrada!

Subiendo la escalera, trataba de percibir los latidos del pobre corazón agotado, pero la cabeza inclinada a la izquierda le impedía pegar su oído contra el pecho de la víctima, no atreviéndose a tocarla

Un soplo desigual y sonoro rompía únicamente el silencio

Dijo en voz muy baja

¡Verónica! ¡Me oyes [illegible] Verónica Verónica

Después de un momento de vacilación continuó

Es necesario que [illegible] [illegible] a mí mismo no [illegible] lo que hago, pero [illegible] es el destino... ¿Recuerdas la predicción? "Tu mujer morirá crucificada" Tu hombre [illegible] mo, Verónica, [illegible] esta evocación Acuérdate de Santa Verónica, que [illegible] el rostro de Cristo con un lienzo, y sobre ese lienzo quedó impresa la imagen sagrada del Salvador Verónica [illegible] me oyes, Verónica?

Volvió a bajar apresuradamente arrancó el frasco de [illegible] de manos de Conrado y lo vació de un trago.

Entonces fué atacado de una especie de delirio que lo hizo divagar durante algunos momentos en un lenguaje que sus acólitos no comprendieron Luego se puso a provocar al enemigo invisible, a provocar a los dioses a lanzar imprecaciones y blasfemias

Vorski, es el más fuerte Vorski domina al destino Es necesario que los elementos y las potencias misteriosas le obedezcan [illegible] todo sucederá tal como él lo ha decidido, y el gran secreto le será anunciado en las formas místicas, y según los preceptos de la cábala.

¡Vorski es esperado, como el profeta Vorski será acogido con gritos [illegible] de alegría y de éxtasis, y alguien que ignoro, y que no hago sino entrever, vendrá a su encuentro con palmas y bendiciones ¡Que se prepare! ¡Que surja de las tinieblas, que suba del infierno!... ¡Vorski!... ¡Vorski!... Que al sonido de las campanas y al canto de las aleluyas se produzca la señal fatídica a la faz del cielo, mientras la tierra se abra proyectando torbellinos de llamas

Guardó silencio como si hubiera espiado en el espacio los signos que predecía. Desde arriba llegaba el clamor desesperado de la moribunda La tempestad retumbaba a lo lejos, y las nubes negras eran desgarradas por los relámpagos Se hubiera dicho que la naturaleza entera respondía al llamamiento del bandido.

Sus discursos grandilocuentes y su mímica de comediante, impresionaban profundamente a los dos acólitos

Otto murmuró

—¡Me da miedo!

—¡Es el ron, respondió Conrado, pero de todas maneras anuncia cosas espantosas

—Cosas que pueden a nuestro alrededor, prosiguió Vorski, cuyo oído apercibía los menores sonidos, cosas que forman parte de la hora presente, y que nos han sido legadas por la serie de los siglos. Es como un nacimiento prodigioso, les digo a ustedes, que van a ser los testigos desconcertados de este acontecimiento colosal. Otto y Conrado ¡hay que prepararse! La tierra va a temblar y en el mismo sitio en que Vorski debe conquistar la Piedra - Dios, se elevará una columna de fuego hacia el cielo

—¡Ya no sabe lo que dice!—murmuró Conrado.

—Y vuelve a subir en la escalera, dijo Otto. Tanto peor si recibe una [illegible]

Pero la exaltación de Vorski no conocía ya límites. Se acercaba al fin. Extenuada por el sufrimiento la víctima agonizaba

En un tono muy bajo, para no ser oído sino por ella, y luego con una voz cada vez más fuerte, Vorski repitió

Verónica... Verónica... tiemblas [illegible] Llegas al final de la subida ¡Gloria a ti! Te toca una parte de mi triunfo... ¡Gloria a ti! ¡Escucha! oyes ya, ¿no es así? El cañón del trueno se aproxima Mis enemigos están vencidos y [illegible] No tienes socorro ¡que esperar! He aquí el último latido de tu corazón Esta es tu última queja... ¡Eli, Eli, Lamna Sabacthani... ¡Dios mío, Dios mío... por qué me has abandonado!

Se reía como loco, como se ríe de reir por la más alegre aventura Luego hubo un momento de silencio. El retumbar del trueno fué interrumpido Vorski se inclinó, y de pronto vociferó desde lo alto de la escala

"¡Eli... Eli... Lamna Sabacthani!" Los dioses la han abandonada la muerte ha hecho su obra. ¡La última de las cuatro mujeres ha muerto! ¡Verónica ha muerto!

Calló nuevamente y después de un instante rugió dos veces consecutivas:

—¡Verónica ha muerto! ¡Verónica ha muerto

Se produjo nuevamente un gran silencio

Y de pronto el suelo tembló, como de una conmoción producida por el trueno, sino por una convulsión interior, profunda, venida de las entrañas internas de la tierra, que se percutió varias veces como un [illegible] cuyo eco se propagó a través de los bosques y las colinas.

AVISOS FUNEBRES

SEPELIOS

ANA SCHMAHL DE GARDEY — q. e. p. d. Falleció el 18 de julio de 1919, en Mercedes, F. C. O. Sus hijos, Petrona, Lola y Eduardo, su hermano, hermanas y demás deudos, invitan a sus relaciones a acompañar los restos de la extinta al cementerio de la localidad, hoy sábado 19 a las 10 a. m. El duelo se despedirá por tarjeta. — Servicio a cargo de la empresa Lucardi Hnos.

JUANA CAROLINE [illegible] p. d.—Falleció [illegible] 18 de julio de 1919 —Su padre José Gargiulo, sus hermanos, Rafael y Josefa, tíos, primos y demás deudos invitan a sus relaciones a acompañar los restos de la extinta al cementerio del Oeste hoy sábado 19 a las 2.30 p. m. El duelo se despide por tarjeta Casa mortuoria C. Calvo 319 Carruajes, casa Marino, Rivadavia 168, y Bulnes 27

LUCILA PETRONA GARCIA—q. e. p. d. Falleció el 18 de julio de 1919.—Sus padres, Alejandro García y Victoria Isidora G de García, sus hermanos, Victoria Dolores, Sara, Arturo Alejandro, Aurora Rita y Mercedes Urbana García; su abuelita, Lucila Peres, tíos, primos y demás deudos, invitan a sus relaciones a acompañar los restos de la extinta al cementerio de Flores, hoy sábado 19 a las 10 a. m Unica invitación. El duelo se despedirá por tarjeta, Casa mortuoria, Marcelino Acosta 32.—Nota: Carruajes en la empresa F. Ferreira y Cía., Pedro Goyena 22 y Caballito 1937.

CARLOTA DENEVI — q. e. p. d.—Falleció el 18 de julio de 1919, confortada con los auxilios de la santa religión.—Su señora madre Camila Lisa de Denevi, sus hermanos Juan, Santiago, María D. de Vignolo, Teresa y José Denevi, sus hermanos políticos Nicolasa P. de Denevi, Julia Z. de Denevi y Federico Vignolo, tíos, sobrinos, primos y demás deudos invitan a sus relaciones a acompañar los restos de la extinta al cementerio del Oeste, en donde serán inhumados en el Panteón de los Padres Pasionistas, hoy sábado 19 a las 2.30 p. m. Unica invitación. Se ruega no enviar coronas. El duelo se despedirá por tarjeta. — Casa mortuoria, Jujuy 932. — Nota: Carruajes en la empresa de Alfonso González y Cía., Estados Unidos 2858.

MARIA MULLEADY—q. e. p. d.—Falleció el 18 de julio de 1919 confortada con los auxilios de la santa religión y la bendición papal.—Sus hermanos Raimundo y Miguel (ausentes), sobrinos, primos y demás deudos, invitan a sus relaciones a acompañar los restos de la extinta al cementerio del Oeste, en donde serán inhumados en el Panteón de los Padres Pasionistas, hoy sábado 19 a las 2.30 p. m. Unica invitación. Se ruega no enviar coronas. El duelo se despedirá por tarjeta. — Casa mortuoria, Jujuy 932. — Nota: Carruajes en la empresa de Alfonso González y Cía., Estados Unidos 2858.

DOMINGO DALIA—q. e. p. d.—Falleció el 18 de julio de 1919.—Su esposa María Antonia de Marchi de Dalia; sus hijos Gregorio, José, Vicente, Luciano, Angel, Rosa, Delia, Antonio y Lorenzo Dalia, su hermana Josefa D. de Franchini, sobrinos, primos y demás deudos invitan a sus relaciones a acompañar los restos de la extinta al cementerio del Oeste, hoy sábado 19, a las 3 p. m Unica invitación. El duelo se despedirá por tarjeta Casa mortuoria, calle Estados Unidos 1976 Nota Carruajes en la empresa de Alfonso González y Cía Estados Unidos 2858

CRUZ ACOSTA VIUDA DE FERNANDEZ Y DE SALAS.—q. e. p. d.—Falleció el 18 de julio de 1919, confortada con los auxilios de la santa religión.—Sus hijos Corina F de Labriola, Benito Fernández (ausente) y Elvira Salas; sus hijos políticos Rafael Labriola y demás deudos invitan a sus relaciones a acompañar los restos de la extinta al cementerio del Oeste, hoy sábado 19, a las 3 a. m Unica invitación. El duelo se despedirá por tarjeta Casa mortuoria, Marcó 2763 Nota Carruajes en la empresa de Alfonso González y Cía Estados Unidos 2858

LORENZO CHIARIANE [illegible] p. d.—Falleció el 18 de julio de 1919.—Sus hijos Lorenzo, Juan María, Teresa, Magdalena y Fortunato Sus hijos políticos Segundo Chiarione Rosa María, Luis Bevel y Luis Bracciano, hermanos y hermanas y políticos [illegible] sobrinos, primos y demás deudos, invitan a sus relaciones a acompañar los restos del extinto al cementerio del Oeste, hoy sábado 19, a las 4 p. m Unica invitación. El duelo se despedirá por tarjeta Casa mortuoria, Cabrera 4042 Nota Carruajes en la casa Zuccotti, Rivera 1080 y 82

ALEJANDRO ETCHENIQUE—q. e. p. d. Falleció el 18 de julio de 1919, confortado con los auxilios de la santa religión y la bendición papal.—Su esposa Josefina Pinto de Etchenique, sus hijos Ricardo, Julio, Roberto, Clemente y Adelmina Etchenique, sus hermanos, hermanos políticos, sobrinos y las familias Etchenique, Pinto y Bonino invitan a sus relaciones a acompañar los restos del extinto al cementerio del Oeste mañana domingo a las 10 a. m Casa mortuoria, Guanacos 56. El duelo se despedirá por la casa. Nota: Empresa Vivado, Donato Alvarez 841 v20

MARTINEZ, MOYO... el 18 de julio de 1919... Antonio Martínez... Moyo... Silvia, Alfredo y Francisco... Roberto, Armando y Enrique Moyo... Josefa Noto de Lorda... Políticos, Pascual Cimadevilla y María Cimadevilla, sus hermanos políticos... Rivadavia 5617 y Benigno 57.

CASTRO, MANUEL... el 18 de julio de 1919... Manuel Castro... Rosario de Mariler; sus hijos políticos... Buenos Aires (Argentina)... políticos Emilia... Anthony Bruno... hermanos políticos... Primos y demás deudos invitan a... relaciones a acompañar los restos... el cementerio del Oeste... de julio a las 3 p. m. Domicilio...

CUBA, TERESA MAS DE CANTORT... el 18 de julio de 1919... religión... Sra. viuda José Cantort... Berta C. de Bienvenido, José, Josefina, María C. de Gandía y Pedro... (ausentes); sus hijos políticos Fernando Lombart y Luis Gandía y Josefina N. Cantort (ausente); sobrinos, sobrinos, primos... relaciones a acompañar los restos... del extinto al cementerio del Oeste, hoy... 19, a las 3 p. m. El duelo se despedirá por tarjeta. Casa mortuoria, Paraná 1053. Nota: Carruajes en la empresa Lombart y Cía., Avda. San Martín 1311-15, Noguera 3144.

ANGELA MELLA DE GONZALEZ... el 18 de julio de 1919... Falleció... con los auxilios de la religión... Sra. viuda José Gómez y Mella... Berta C. de Bienvenido, José, Josefina, María C. de Gandía y Pedro... (ausentes); sus hijos políticos Fernando Lombart y Luis Gandía y Josefina N. Cantort (ausente); sobrinos, sobrinos, primos... relaciones a acompañar los restos... del extinto al cementerio del Oeste, hoy... 19, a las 3 p. m. El duelo se despedirá por tarjeta. Casa mortuoria, Paraná 1053. Nota: Carruajes en la empresa Lombart y Cía., Avda. San Martín 1311-15, Noguera 3144.

JOSE MARIA BELLON... el 18 de julio de 1919... Falleció... con los auxilios de la santa religión... Sus padres Magdalena Padín... sus Magdalena y Héctor; sus padres políticos... Ramón y Josefa Mosquera (ausentes)... hermanos políticos Elena B. de Gutiérrez, Encarnación B. de Carmona, Carmen B. de García, Pedro y Francisco (ausentes); sus padres políticos Juan Padín y Josefa Fernández; hermanos políticos, primos y demás deudos invitan a sus relaciones a acompañar los restos del extinto al cementerio del Oeste, hoy sábado 19 a las 3 p. m. El duelo se despedirá por tarjeta. Casa mortuoria, Rivadavia 4884. Nota: Carruajes en la casa Gini, Avda. Peña 1442 y M. Unidos 930.

FRANCISCA G. DE BARACCO... el 18 de julio de 1919... sus hijas Catalina S. de Cattaneo (ausente) y Luisa S. de Solari; su hijo político Juan Cattaneo (ausente); sus nietos Samuel J., José y Raúl Cattaneo (ausentes), Antonia y Juan Cattaneo (ausente); su nieta política y su sobrino político (ausentes); y demás deudos invitan a sus relaciones a acompañar los restos de la extinta al cementerio del Oeste, hoy sábado 19, a las 3 p. m. El duelo se despedirá por tarjeta. Se ruega no enviar coronas. Casa mortuoria, Lavalle 2274. Carruajes en la casa Iribarne (hijo de Juan Iribarne), Callao 416 y Andes 1340.

DOMINGUITO L. CARRERE NARBONDO... el 18 de julio de 1919... sus padres Pedro Carrére y Virginia Narbondo; sus tías, tíos, primos y demás deudos invitan a sus relaciones a acompañar los restos del extinto al cementerio del Norte, hoy sábado 19, a las 3 p. m. Se ruega no enviar coronas. Casa mortuoria, Lavalle 2274. Carruajes en la casa Iribarne (hijo de Juan Iribarne), Callao 416 y Andes 1340.

PETRONA ALEGRE DE GOMEZ... el 18 de julio de 1919... sus hijos José E. Gómez y María Luisa G. de Luchter; sus hijos políticos Federico A. Luchter y Pablo Cichero; sus hermanos, hermanas, hermanos políticos, sobrinos, primos y demás deudos invitan a sus relaciones a acompañar los restos de la extinta al cementerio del Norte, mañana domingo 20, a las 2.30 p. m. Casa mortuoria, Canning 2316. Se ruega no enviar coronas. El duelo se despedirá por tarjeta. Carruajes en la casa Iribarne (hijo de Juan Iribarne), Callao 416 y Andes 1340.

ANTONIO ESPINOSO... el 18 de julio de 1919... Falleció... Su esposa Anita Fontanelli de Cascio; sus hermanos Amelia, Salvador, Juana M. Larthiburu de Lachter y Pablo Cichero; sus hermanos políticos, hermanas, hermanos políticos, sobrinos, primos y demás deudos invitan a sus relaciones a acompañar los restos del extinto al cementerio del Norte, mañana domingo 20, a las 2.30 p. m. El duelo se despedirá por tarjeta. Casa mortuoria, Canning 2316. Se ruega no enviar coronas. El duelo se despedirá por tarjeta. Carruajes en la casa Iribarne (hijo de Juan Iribarne), Callao 416 y Andes 1340.

MANUELA PEREZ DE GIL... el 18 de julio de 1919... Falleció... Sus hijos Francisco G. de Chavo (ausente), Alberto R. de Buscaglia e Inés G. Chavo (ausente); su hijo político Alberto Chavo y demás hijos políticos (ausentes), hermanos, sobrinos, sobrinos y demás deudos invitan a sus relaciones a acompañar los restos de la extinta al cementerio del Oeste, hoy sábado a las 10 a. m. Casa mortuoria, Esparza 1053. Carruajes en la casa Pedro A. Moreyra, [illegible]

[illegible]... el 18 de julio de 1919... Falleció... Sus hijos Adelaida Ferrari de Ferrari, Adelaida Ferrari de Ferrari, Adelaida Ferrari de Ferrari,

...RALTA MARTINEZ Y SERNA

CASAS

...2. ORDEN JUDICIAL —

...secretaría Antonina Iturrieta de Oliveira. ...RNARDO DE IRIGOYEN 474 al 488. ...ero de altos y bajos. Tres negocios ...gran casa de familia. Superficie 1.136 ...; 116.0.0 m. c. ...EVEDERO 1611 esq. GUIDO 1601/21. ...os y bajos. Cuatro casas para fami... ...Terreno: 16m80 de frente por 35m20 ...fondo. Base $ 53.333.33. ...AYOS 2475 y 2477. — Propiedad mo... ...altos y bajos. Dos casas muy bue... ...; a 16 varas de la Av. Santa Fe. ...Terreno: 9m10 de frente por 35m10 de fon... ...Edificado en una planta. Terreno: Base ...metro por 24m60 de fondo. Base $ ...

...MARTES 22 de julio a las 3, en nues... ...Sud, 320 San Martín 326. Mayores da... ...planos e informes, en nuestra casa. ... Martínez y Serna. 318

TERRENOS

...JUDICIAL.—TERRENOS EN ...

...Lomanda (Villa Dominical) calle Adriogue ...Tres Arroyos a Juan Doster. Martínez ...secretaría doctor Rojas. Juicio su... ...Sociedad Americana de A. con José Gu... ...González. Base $ 676.80. ...MARTES 22 de julio, a las 3, en nues... ...San Martín 326-328. DETALLE: ...los lotes 52, 53, 54 y 55 de la manzana ...los dos primeros miden 17m15 por 35m30 ...fondo y los otros dos 17m30 por 35m30 de fondo. El comprador entregará 1 ojo de ...ña y 2 ojo de comisión.—Peralta Martí... ...y Serna. Eduardo Rojas, secretario. 317

...TERRENOS EN B. BLANCA

...Judicial. 13 lotes, A 2 cuadras al S. del ...mercado Victoria y 2 de la estación del F. ...Base $ 0.50 el m. c., o sea 2/3 de ...tasación.

...EL MIERCOLES 30 de julio, a las 3, en ...nuestra casa, 320 San Martín 326. Detalle: ...en la quinta 355, manzana O., 8 lotes con ...frentes a las calles Pueyrredón y Varias. Manzana B., lote 10, esquina Pueyrredón y Brickman. Manzana M., lotes 1 y 2 inclusive, forman la esquina Undiano y Varias. Las superficies varían entre 596.20 y 606.20 m. c. Más datos y planos, en nuestra casa, 320 San Martín 326.—Peralta Martínez y Serna. 319

CAMPOS

...CAMPOS EN CASTELLI. —

...Por orden del Banco de la Provincia de Bs. As. Sec. Crédito Hipotecario. Préstamos Nos. 5032 y 5036.—Establecimiento "El Charran", dos lotes de 436 y 399 hectáreas. Excelentes tierras de ganadería, muy baratas. Distan 5 leguas al S. E. de la estación Guerrero y 4 de Castelli.

EL MARTES 22 de julio a las 3, en el Banco de la Provincia, en La Plata.—Detalle: Lote No. 1—436 hect. 68 áreas y 16 centiáreas. Linda con Victorica, Fiscal, lote 2 y V. Pereyra.—Base $ 72.000, incluso $ 32.480.39 en bonos hipotecarios. — Lote No. 2.—399 hectáreas 99 áreas y 68 centiáreas. Linda con A. Guerrero, Fiscal, lote 2 y V. Pereyra. Base $ 29.800, incluso 20.502.11 $ en bonos hipotecarios. Seña 10 o|o. Comisión 2 o|o. Títulos en el Banco. Escrituras por el escribano del mismo.—Peralta Martínez y Serna. 317

...EN CORONEL DORREGO. —

...Judicial. 7671 hectáreas y 6850 m. c. El conocido y afamado campo de la Sucesión de doña Antonina L. de Olivera. Al costado de las líneas del F. C. S. de Tres Arroyos (a 3 leguas de las estaciones Aparicio e Irene) y entre esta línea y el ramal a Copetonas. En 5 lotes de 500 hectáreas, 4 y 1 de 671 hectáreas. Juez Dr. C. A. Campos, secretaría Fernández.

Base $ 129.33 por hectárea para los 4 lotes y $ 132.58 para el lote de 671 hectáreas.

El MIERCOLES 30 de julio, a las 3, en nuestra casa 320 San Martín 326. Linderos: al NO. Angel Bilbao y otros; al SO. Juan Bernasconi; al NE. Méndez Paz, y al SE. J. Vinoll. Tiene campos exteriores muy buenos y población. El campo es alto, tendido, sin barro, sin tosca y con ricos pastos. Lo presentamos en concepto de superioridad dentro de los de la zona y nos interesamos en que sea inspeccionado. 2 o|o 5 cuenta de precio. Comisión 2 o|o.—Peralta Martínez y Serna. 319

Pedro Bravo y Cía.

...JUDICIAL — CASA EN LO...

...calle Sáenz 784, esquina Alvear. Con ...adquirido por ambos frentes, y el ...usando eléctrico a Villa Martina en la ...quina. A 3 cuadras de la plaza y muni... ...Juez Dr. Emilio Molina Carran... ...secretaría Ramos. Juicio sucesorio de ...Juan Tancredi y otros. Base $ 6.000. ...EL DOMINGO 20 DE JULIO, a las 3 p. m., en la misma propiedad. 12 m. 40 (doce) de frente a Sáenz por 42 m. 30 (...) a Alvear. 2 piezas y cocina. Cerco de pared. 10 o|o a cuenta de precio. Comisión 3 o|o. Informes Corrientes 447. Pedro Bravo y Cía. 318

Juan B. Garré

MAÑANA

...EN BELGRANO — SUORE

...entre Cramer y Conesa. Espléndido lote de ...quinas en pleno centro y en lo más impor... ...de esta localidad, rodeado de verdade... ...palacios, al lado de la est. F. C. N. ...Cramer; con electricidad en todas las ...direcciones. Mide 15 m. por 30 varas. ...Demás detalles en parte es como sigue: ...Terreno: Base $ 25 v. c.

...EL DOMINGO 20 de julio, a las 3 p. m., ...remate perfectos. Seña 2 o|o. Comisión 2 o|o. Más informes a mi escritorio, Maipú 272.—Juan B. Garré. v20

Marcos F. Pereira

...EN QUILMES—EL DOMIN...

...20 de julio, a las 1 p. m., procederé a ...venta, en base y al mejor postor de 2/3 ...las existencias de la licorería y fábrica de ...sodas, calle Alvear esquina Ortiz de Ocam... ...Un detalle en parte es como sigue: ...máquina soda Dannyland, 3 globos (poten... ...otros Lacmapotle y Dumbort, gasómet... ...varias pipas para Bils, bolitas, sodas ...Termo sifones, motores eléctrico y a ...de HP., máquinas, bombas para pe... ...mueblería con cristales y demás acce... ...caldera de cobre, barriles (nuevos), un ...forma, tonel (1.180 litros) para ... ...envase, heladera de frisano (4 puer... ...un mostrador, varios lotes chapas de ...de 3/4 y 6", infinidad de tablones, ti... ...cuentillos y machimbrado, de tea, ...quebracho y spruce, carros, caballos y mu... ...otros muchos objetos que no se detallan ...en su número. Puede visitarse el 18 y 19 ...de 1 a 5 p. m. Datos, Bruzzo 849, Quilmes. 317

José María Daneri

...PARQUE LEZAMA, POR DI...

...visión de candelinio, calle Dulce 1110, a ...una cuadra del Parque Lezama, 4 de la ...Avda. M. de Oca a pocos pasos del bou... ...Patricios, con tranvías en todas di... ...Informes y con las líneas núms. 74 y 102. ...Se componen de 8 habitaciones de ...madera, cocina, cloacas y demás dependencias en un magnífico terreno de 10x50 varas. Base definitiva $ 19 la vara cuadrada, adoquinado pago. Visitese.

...EL DOMINGO 20 de julio, a las 3 p. m., en la misma. Títulos perfectos. Seña 5 o|o. Comisión 2 o|o. Mayores informes a mi escritorio, San Martín 155, U. T. 5397. Avda. José María Daneri. v20

V. C. Bado y Cía.

...CABRERA y AGUERO, 10x32

...Cabrera 3112, sobre la bifurcación de las ...calles Solar, Aguero y Cabrera, a una cua... ...de bulevar Córdoba, en la mejor situa... ...ción de la ciudad, con todas las ventajas ...de los barrios centrales, que con un par o... ...pesos que se gasten en reparación ...en el edificio existente, se obtendrá una her... ...mosa casa habitación, construcción de sala, ...comedor, 4 dormitorios, baño, cocina, w. c., ...cloacas, 2 patios y adoquinado por su frente pago. Base $ 16.000, m|n.

...EL DOMINGO 20 de julio, a las 2.30 p.m., en la misma, puede visitarse. Seña 8 o|o. Comisión 2 o|o. De venta, ad corpus. Mayores datos, a nuestra casa, 25 de Mayo 122. 314

...EN LINIERS, 2 PRECIOSOS

...lotes, como judicial, con orden terminante ...de liquidar, frente al Chalet de Pereo, a ...60 metros del bulevar Rivadavia, comisa... ...tallares de Liniers y sobre tranvía eléc... ...trico.

...EL DOMINGO 20, a las 3.30 p. m., Esquina ...nuevas Falcón y Corvalán Sup. 356,91 v. c. ...Base $ 2.50, v. c. Lote calle Ramón L. Fal... ...cón entre Araujo y Corvalán. Sup. 265,58 v. ...c., este lote está lindando con el edificio ...N. L. Falcón con el número 5720. Base de venta, $ 2.50 v. c. y el excedente a un año ...de plazo, sin interés, para liquidar sobre ...los mismos. Seña 8 o|o. Comisión 2 o|o. V. C. Bado y Cía. v2

Higinio Cordomí

...TERRENO IDEAL EN Villa ...

...Urquiza, calle Manuel Ricardo entre Vitoria... ...Iberá y Bureta, a 2 cuadras de la plaza ...a 2 cuadras del tranvía Lacroze y a 1 ...del 96, adoquinado, alambrado y vereda. ...Mide 13x53 varas. Base $ 3 v. c.

...EL DOMINGO 20 de julio a las 3 p. m., ...Seña $ o|o. Comisión 2 o|o.—Datos, ...Cuatro 1033. v20

Cipriano G. Semería

...JUDICIAL, CASA EN TA...

...Liniers, F. C. S. Calle Uriarte núm. 267, en...tre las de General Rodríguez y Maza, para ...frente rodeado de edificación, a sólo me... ...cuadra del tranvía eléctrico del Sud y ...adoquinado. Mide 8.66 mts. de frente ...8.10 mts. en el contrafrente, por 51.32 ...mts. de fondo; superficie 442.80 mts. Su ...ubicación consta de comedor, 2 habitacio... ...jardín al frente, cocina, galería con ...de mosaicos, aguas corrientes, etc.

...EL DOMINGO 20 de julio, a las 3 1/2 ...procederé a su venta sobre la misma, con ...la última base de $ 2.873.30, equivalente a ...los terrenos nada más. Títulos perfectos. ...Seña 10 o|o. Comisión 2 o|o. Informes ...Maipú 1870, Palermo.—C. A. Figueroa. v20

Adolfo Calvete

...JUDICIAL CON 25 o|o DE ...

...retasa. — Terreno en Belgrano. Por disposición del señor juez en lo civil doctor Pedro V. Meléndez y como perteneciente al juicio caratulado "Cormier contra López Cabrera", rematará sobre el mismo, el

...EL DOMINGO 20 de julio, a las 3 p. m. Un lote de terreno situado en la calle Montes entre las de Holmberg y Plaza, que mide 8m66 de frente al S. E. por 29m85 de fondo al N. O. Superficie total 244 mts., 92 dcs. y 75 cent. cuadrados. Linderos: al frente calle Montes; al S. O. con el lote 41 al N. con parte del lote 31 y al N. E. con el lote 29. Títulos $ 16 el m. c. Base 2/3 partes con 25 o|o de retasa, o sean $ 4 el mt. cuadrado. Exigirá 5 o|o a cuenta de precio y 2 o|o por mi comisión. Escrituras por ante la escribanía de don Adolfo J. Pueyrredón, Avda. de Mayo 684. Otros informes a mis escritorios, Avenida de Mayo 695 y en los Tribunales secretaría del señor P. Odériga.—Adolfo Calvete. 316

Blas Mazza

...CASA IDEAL, calle LINIERS

...1763, casi Garay, 10x27 varas, ad corpus, ...zaguán, sala, 3 dormitorios, pieza servicio, ...cocina, baño, carpintería de primera, cielo... ...rasos de yeso, cloacas, adoquinado pago, ...títulos perfectos. Base $ 5.000 al contado y 5.000 cédulas hipotecarias.

...MAÑANA 20, a las 2.30 p. m., en la misma. Más datos y prospectos, C. Calvo 3564. U. T. 3539. Mitre. up

José A. Carús

...JUDICIAL — EN TEMPER...

...ley.

EL DOMINGO 20 de julio, a las 10 de la mañana. Hermoso terreno que forma parte de la quinta denominada "La Perla", con superficie de 20 varas de frente por 75 varas de fondo. Base, $ 1.120. Seña 10 o|o. Comisión 2 o|o. 316

...A LAS 10.30 DE LA MAÑA...

...na, en Lomas de Zamora. Una buena pro... ...piedad, situada en la calle Carlos Pelle... ...grini 1279, a dos cuadras de la estación ...Banfield y una y media de los tranvías 102 ...y 103. Edificio compuesto de 4 buenas piezas, cuarto de baño con w. c., cocina, pieza para servicio, instalación de luz eléctrica y aguas corrientes, pozo semisurgente, galería ...sin altos, vereda de mosaico, adoquinado, etc. Base, $ 2240. Seña 10 o|o. Comisión 2 o|o. 316

Adolfo Santa María

...JUDICIAL, TERRENOS EN ...

...San Isidro. En la calle divisoria con San ...Fernando (Punta Chica), parte con frente al camino de automóviles.

EL DOMINGO 20 de julio, a las 3 p. m. sobre los mismos: 1o. con frente al camino, 24m2x342m9. Base, $ 5.600. 2o. con frente a la calle divisoria y cerca del camino, 14.10x47.50 mts., 25m65x50 mts., 10x51.50 mts. Base de los 3 lotes $ 2.800. 3o. con frente a la misma calle, 9x31.50 mts. Base $ 220. Concurso Molina Salas y Vieyra. Juez Dr. Siri, secretaría Dr. Berri. Informes 54, 827. La Plata. Colón 492 San Fernando. 316

F. Constenla y Cía.

...EN LINIERS — BUENA ...

...propiedad, a una cuadra de Rivadavia, dos del tranvía Nro. 2 (terminación de la línea) y de la estación de Liniers, F. C. O. Calle Unión entre Gironde y Danelo, Villa Alejandrina. Edificio: Cuatro dormitorios, comedor, cocina, baño etc. Terreno 20x33. Base $ 6000 m|n. a plazo.

El DOMINGO 20 de julio, a las 3 p. m. Informes Mitre 7, Avellaneda. v20

Espeche y Rocca Gómez

...CHACRA EN LA PLATA, —

...Calle 62 y 73. Frente a la parada K. 14, F. C. M. V., a 3 cuadras del mencionado, a 16 de Romero y 15 minutos de auto de La Plata. Son 211.464 m. c. alambrados, con población y plantaciones. Tierra especial.

Base $ 00.6 m. c.

El DOMINGO 20 de julio a las 2 p. m., en nuestro escritorio 49, 641. La Plata. El comprador podrá continuar con una hipoteca a favor del Banco H. Nacional, que es parte del precio. Informes, 49, 641. U. T. 642. La Plata.—Espeche y Rocca Gómez. 315

C. A. Figueroa

...ESPLENDIDA CASA moder...

...na. Bien ubicada, Córdoba y Almagro 1251. ...Consta de sala, vestíbulo, 6 dormitorios, ...comedor, y dependencias. Preparada para ...altos, cloacas y adoquinado pago Base, $ 39.500, incluso 15.000 $ en cédulas. El edificio solo vale más de 30.000 $.

EL DOMINGO 20 de julio, a las 3, en mi escritorio, Artos 2674. Para visitarla pidan tarjeta a C. A. Figueroa. v20

...A 4 CUADRAS DE SANTA ...

...Fe, calle Oro 1978 y Soler. Espléndida ca... ...sa, moderna. Consta de sala, escritorio 8 habitaciones más, frente imitación piedra, cloacas y adoq. pago. Base, 17.500 $. Remates.

EL DOMINGO 20 de julio a las 3, en mi escritorio, Artos 2674.—C. A. Figueroa. v20

...BASE, 22.000 $ incluso 14.000

...en cédulas, en Palermo. Regia casa, calle Serrano 368 y Triunvirato. 10x48 v. Sala, con frente imitación piedra, vestíbulo, 5 dormitorios, comedor, c. de baño, cocina, w. c., 2 piezas de servicio en los altos, galería, cloacas, adoq. pago.

Rematará EL DOMINGO 20 de julio a las 3, en mi escritorio, Artos 2674.—C. A. Figueroa. v20

...IDEAL TERRENO, SIN BA...

...ño, para edificar un hotelito, en Belgrano. Calle Arenales al lado del N.o 956, a un paso de Federico Lacroze. Barrio de grandes chalets. 10x28 v. Adequinado pago.

Rematará EL DOMINGO 20 de julio, a las 3 p. m., en mi escritorio, Artos 2674. U. T. 1818, Palermo.—C. A. Figueroa. v20

V. P. CACURI

UN JUDICIAL INTERESANTE

1p

...GRAN RENTA — CENTRAL

...Constitución 2902 al 14, esquina Dean Fu... ...nes 1407. Entre San Juan, Garay y Rioja. ...Notable edificio moderno de tres pisos, ...construcción de sólidos y esmero insuperables. Con cédulas. Venta resuelta. Base definitiva: $ 58.500, incluso $ 35.000 en cédulas. Vendrá por $ 580 (5 0.580, anual) gastos anuales $ 623, intereses, cédulas $ 1.750. Los 23.600 $ restantes que forman la base, producen neto $ 3.987, lo que resulta colocar el dinero sin riesgo y sin usura, al 12 o|o.

Se va a cesar DISTRIBUCION: Bajos: Un local con sótano, 2 piezas, etc. Una casa de cuatro habitaciones principales. Primero y segundo piso: Cuatro casas independientes, de cuatro habitaciones principales, baño, cocina, pieza para servicio y detalles. Carpintería de roble, y de cedro, portadas herrería artística, celosías de hierro, pisletas para lavar, tanques, cloacas, electricidad, todo adoquinado pago. Interesante por su conjunto y por sus detalles. Hay que verla.

Rematará el DOMINGO 20 de julio, a las 3.30, en la misma. Solicitense fotografías otros informes a mis oficinas, Rivadavia 827. — V. P. Cacuri. v20.

Vendida

...MONTES DE OCA. — POR ...

...la ribera. De renta. Herrera 2191|93|95 esquina Tres Esquinas. 20.85 metros por 27.45 metros (564 metros, 752 varas). Base $ 14.800, con facilidades. Produce fácil $ 215 (antes $ 2.580). Gran salón de negocio, dos habitaciones principales, muchas dependencias y detalles, toda de mampostería. La renta así (es siempre segura y elevada. Queda a 3 cuadras de la ribera, a una de Montes de Oca. Visítese. Tranvías 22, 16, 21, 61, y los del Puerto, a Banfield, Lanús, etc. Un excelente negocio!

Rematará el DOMINGO 20 de julio, a las 3.30, en la misma. — V. P. Cacuri. v20.

...BASE $ 4.500—CASA HON...

...ras 4[3 al lado de Gazcón y 3 de Rivera. Son tres habitaciones, cloacas, adoquinado pago, muchos tranvías. Muy barato. Visítese.

EL DIA 20 de julio, a las 3.30, allí.—Cacuri. v20

...JUDICIAL — SOLIS 1240, al ...

...lado de San Juan, y una al centro de Entre Ríos, calle asfaltada: sala, tres dormitorios y otras piezas y construcciones secundarias, conforme al siguiente

EDICTO JUDICIAL

Por disposición del señor Juez en lo civil de la capital federal, doctor Vladislao F. Frías y secretaría del Dr. B. del Castillo, Quesada, se hace saber, por el término de diez días, en LA PRENSA y "Boletín Judicial", que en el juicio caratulado Basiet Pedro, su sucesión, ha sido nombrado albacea Martiliero Vicente P. Cacuri, para que proceda a vender, en subasta pública, la propiedad situada en esta capital, calle Solís 1240, entre San Juan y Cochabamba, edificada en un terreno que mide, según títulos, 8m66 por 46.58 en metros y según tasación, 9.35 por 44 en un costado y 44.50 en el otro, 1347,80 metros). Base retasada $ 20.000. El comprador entregará al martillero el 20 o|o a cuenta de precio que se obtenga, y el 3 o|o de comisión. El remate se efectuará

EL DOMINGO 20 de julio a las 2.30 p. m. sobre la misma propiedad. Otros informes, secretaría actuaria o 6 mis oficinas, Rivadavia 827. Tel. plus. U. T. 0155, Libertad. Vicente P. Cacuri. v20

LIVINGSTON MARIO

...LUJOSO CHALET EN BEL...

...grano. En la situación más interesante, a una cuadra de la estación del F. C. C. A. Zapiola 2131, entre Mendoza y Juramento. Edificio principal de dos pisos, entresuelo y sótano, casa para el servicio, garage y hermosos jardines. Construcción lujosa, de puros materiales, con amplio hall, salas y habitaciones llenas de aire y luz. Base, por ese 65.000. El comprador podrá continuar, si lo desea, con una hipoteca por $ 17.000 oro o sean $ 40.000 m|n., al 7 1|2 o|o anual hasta junio 13 de 1920, solicitando previa conformidad de la Cía. prestamista.

EL JUEVES 24 de julio a las 3, en mi casa, Cangallo 466. Mide 28m76 por 55 varas. Superficie 1.582 varas cuadradas, ad-corpus. Chalet principal: porche de mosaicos, hall central, gran comedor, salón, ambos con hermosas chimeneas, amplio escritorio, todos con pisos de parquet; en altos: hall, cinco dormitorios, todas las ventanas a los jardines, dos baños instalados con agua caliente, lencería y un dormitorio de servicio. En el piso bajo: cocina, despensa y una pieza. Sótano y depósito. En cuerpo separado de altos y bajos, cuatro grandes habitaciones para servicio. En parte: garage de hierro y cemento armado. Todo rodeado de jardines con variada colección de rosas finas y plantas frutales y de ornato. La edificación es de primer orden, techos teja a dos aguas, pisos parquet y pino tea, encerados, zócalos altos, chimeneas, carpintería y celosías de cedro, cloacas internas, adoquinado del frente pagado. Visítese de 2 a 11 a. m. y de 2 a 4 p. m. Se entregará desocupada dentro de un plazo breve a convenir. Títulos perfectos. 8 o|o a cuenta de precio. Comisión, 2 o|o.—Mario Livingston. 314

...DOS HOTELITOS EN BEL...

...no, modernos, muy lindos y bien situados. Avenida Pampa 3200, esquina Freyre 1701, 03, y Freyre 1782, a cuadra y media de la estación F. C. C. A. (Rosario), adoquinado por ambas calles y en medio de edificación de lujo. Son dos petit hoteles muy cómodos y confortables, desocupados y libres para ocupantes. Base, $ 30.000 y $ 18.000 cada uno, tercera parte al contado y el resto a uno y dos años de plazo, con garantía hipotecaria y 7 o|o de interés anual.

EL DOMINGO 27 de julio, a las 3 p. m. en las mismas propiedades. Pampa 3200, esquina Freyre 1701|99. 16x16 a Freyre. 6x31 en la ochava; 11x12 a Pampa, 16x14 en un costado y 31x75 en el otro. Jardín al frente. Piso bajo: entrada, hall, sala, comedor, antecomedor con mamparas, escritorio, toilette. Piso alto: cuatro dormitorios y baño instalado: en subsuelo, cocina con economía, antecocina, dos piezas servicio, cabinas, patio. Entrada de servicio, Freyre 1701. Base, $ 30.000. Freyre 1789. 10 varas por 16x14. Piso bajo: hall, sala, comedor y escritorio. Piso alto: cuatro dormitorios y baño con calentador a gas. En subsuelo cocina con económico, dos piezas de servicio, despensa, lavaplatos. Base, $ 18.000. Construcción excelente. Frentes modernos, piso piqué tres encerados, muros empapelados, cielo rasos de yeso, carpintería papeles, cerraduras metálicas. Visítenos en cualquier momento. Tomándose las hipotecas, ofrecidas, las escrituras se extenderán por el escribano Don Héctor Castañeda. Títulos perfectos. 8 o|o a cuenta de precio. Comisión 2 o|o.—Mario Livingston. 313

Carlos A. Grané

Tucumano 746. U. T. 5658 Juncal

...JUDICIAL. — CASA EN LA...

...ada, paraje denominado Villa Obrera, calle Venta y Media 4061; terreno de 10 mts. por 39.00. Su edificio es moderno, consta de 4 habitaciones, cocina y dependencias, ciclos rasos de yeso, pisos madera, cloacas de cobre, base de venta $ 3.460 m|n. Mandato del señor Juez doctor Bunge, secretaría Lasarriga (hijo). En los autos Juan Nadale y otro contra Remigio Paparin.

El DOMINGO 20 de julio, a las 3 de la tarde. Seña 8 o|o. Comisión 3 o|o. Informes al martillero.—C. A. Grané. v20

Ignacio Fierro

...ESPINOSA Y SAN EDUAR...

...do. Importante terreno, entre edificios con facilidades, posición alta, 10 por 40 o 400 m. c., igual a 800,75 metros cuadrados, resto de obras sanitarias, luz eléctrica, con tranvías a todas direcciones. 84 y 85 comunicación subterráneo, a tres cuadras de la estación Caballito F. C. O., adequinado pago: con base de 10 $ m|n. vara cuadrada, sobre el mismo.

EL DOMINGO 20 de julio a las 2 p. m. Exigiré 5 o|o de seña y 2 o|o de comisión. Referencias, Vizmonte 3774. 3p

Banco Hipotecario Nacional

25 DE MAYO 245

CONDICIONES GENERALES DE LOS REMATES

1o.—Las ventas están sujetas a la aprobación del directorio, dentro de los quince días de efectuadas, y se hacen por cuenta del deudor y con sujeción a las leyes números 2413, y 6185.

2o.—El comprador podrá continuar con la hipoteca que reconoce la propiedad, abonando la diferencia entre la deuda actual y el precio de compra.

3o.—Todo comprador abonará en efectivo, al firmar el boleto, el 5 o|o de seña y el 1 o|o de comisión.

4o.—Los títulos de propiedad pueden ser revisados en el archivo del Banco antes del remate.

5o.—Por mayores informes, pídanse a las oficinas del Banco.

REMATES A EFECTUARSE

CAPITAL

...EL DOMINGO 20 DE JULIO

...—En la misma, a las 3.30 p. m. Casa Ibarra 1544, entre Blandengues y Montañeses. Mide: 8m.66 por 33 mts. con dos piezas y dependencias.

No. Ho. 59.436, 6 o|o, base $ 3.300, hipoteca $ 3.300, deuda $ 3.019. Julio 9. ... 16

...EL DOMINGO 20 DE JULIO

...—En la misma, a las 3.30 p. m. Casa Ibarra 1531, entre Blandengues y Montañeses. Mide 8m.66 por 33 mts. con 2 piezas y dependencias.

No. Ho. 59.440, 6 o|o, base $ 3.300, hipoteca $ 3.300, deuda $ 3.019. Julio 9. ... 16

...EL MIERCOLES 23 DE JU...

...lio, en su local, a las 3 p. m. Dos casas Ayacucho 1752 y 1754, entre Vicente López y General Guido. Mide 8 m. 66 por 26 m. 873. Consta de cada planta baja número 1752, con 7 piezas y casa planta alta, Número 1754, con 3 Dependencias en ambas. No. Ho. 10.759, 6 o|o, Bases $ 40.000. Hipoteca $ 40.000. Deuda $ 36.869. ... 16

...EL VIERNES 25 DE JULIO.

...En su local, a las 2 p. m. Casa Junín 1866, esquina Cucha Cucha 2802|06. Mide 8m.30 por Junín, 6 mts de ochava, 16m.34 por Cucha Cucha, 10m.75 al O. y 20m.48 al S. con edificio negocio, 3 piezas y dependencias. Dr. No. Ho. 4.738, 6 o|o, base $ 12.000, hipoteca $ 2.900, deuda $ 7.569. 11 julio. ...11

...EL VIERNES 25 DE JULIO.

...En su local, a las 3 p. m. Lote de terreno en la calle Cucha Cucha sin, al lado del 2.806. Mide: 8m.66 de frente por 12m.41 de fondo.

No. Ho. 4.733, 6 o|o, base al contado, $ 1.500, Julio 11. ...11

...EL VIERNES 25 DE JULIO.

...En su local, a las 3 p. m. Casa Obligado 2854. Mide: 17m.32 por 52 mts. al NO., y 52m.80 al SE. Ad corpus. Con 8 piezas y dependencias, y 5 piezas más habilitadas como bezes.

No. Ho. 2.748, 6 o|o, base $ 20.400, hipoteca, $ 18.000, deuda $ 11.868. Julio 11. ...11

...EL DOMINGO 27 DE JULIO,

...en la misma, a las 4 p. m., casa Castañón 726, entre Merlo y Lobos. Mide 8m66 por 31m17. Con 5 piezas y dependencias.

No. Ho. 17.795, 6 o|o. Base $ 7.400. Hipoteca $ 6.600. Deuda $ 5.128. Julio 13. ...13

...EL DOMINGO 27 DE JULIO,

...en la misma, a las 4.30 p. m., casa Rocuera 562, entre Varela y Arroteas. Mide 6m75 por 14m85. Con 3 piezas, 1 más en altos y dependencias.

No. Ho. 16.685, 6 o|o. Base $ 8.800. Hipoteca $ 8.000. Deuda $ 2.744. LA PRENSA. — Julio 13. ...13

...EL MIERCOLES 30 de JULIO

...en su local a las 3 p. m. Casa Provincias Unidas 3093, esquina San Ramón. Mide: 11m33, por 25m85. Ad corpus. Con 7 piezas, una más de servicio y dependencias. Deuda con afirmación a cargo del comprador. No. Ho. 13.117, 6 o|o. Base, $ 15.000. Hipoteca $ 12.000. Deuda $ 10.791.—Julio 16. ...16

...EL MIERCOLES 30 de JULIO

...En su local, a las 3 p. m. Casa California 1479. Mide: 8m66 por 34m66. Con 7 piezas, 2 más en altos y dependencias. No. Ho. 1663, 8 o|o. Base $ 13.500. Hipoteca pesos 13.500. Deuda $ 10.821.—Julio 16. ...16

...EL JUEVES 31 de JULIO en

...su local, a las 3 p. m. Casa Malvinas 5864, entre las de Rivadavia y R. Falcón. Mide 10m40 al O. por 34m70 al S. y 33 m. en el N. Consta de planta baja con 3 piezas y 3 más de servicio y planta alta con 7 piezas, 2 más en entrepiso y 2 de servicio. Dependencias en todo.

No Ho 10029, 6 o|o, base $ 51.200, hipoteca $ 42.000, deuda $ 37.768. ...17

...EL JUEVES 31 de JULIO en

...su local, a las 3 p. m. Casa Sarmiento 6523, Mide: 7m31 por 58m88. Ad corpus. Consta de planta baja con 3 departamentos de 4 y 3 piezas, más 1 de servicio en uno de ellos; tiene independiente y sobre el mismo pasaje, 2 piezas; y planta alta con 1 departamento de 4 piezas y 1 de servicio. Dependencias en todos.

No Ho 8.149, 6 %, base $ 35.200, hipoteca $ 27.000, deuda $ 24.663. ...17

...EL VIERNES 1.o DE AGOS...

...to, en su local, a las 3 p. m. Casa Charcas 4256. Mide: 7m79 por 32m47. Con 6 piezas, 2 más en altos y dependencias.

No Ho 2833, 6 %, base $ 9.300, hipoteca $ 8.500, deuda $ 7.423. ...18

...EL VIERNES 1.o DE AGOS...

...to, en su local, a las 3 p. m. Casa Palermo 3770|82. Mide 8m66 por 36m449. Consta de subsuelo, con local para garage y 7 piezas: primer piso alto con 8 piezas y segundo piso alto con 7 piezas y 2 más de servicio, dependencias en todo.

No Ho 1501, 6 %, base $ 52.600, hipoteca $ 40.000, deuda $ 36.482.—LA PRENSA. ...18

SUCURSAL LA PLATA

...CASA EN EL TRONQUE LAU...

...quen, calle Presidenta Urquiza, s|n., en la sucursal del Banco de la Nación Argentina, en Tronquo Lauquen.

EL 20 DE JULIO, a las 11 a. m., el terreno lo constituye el solar que se designa en el plano oficial con el núm. 4 de la manzana 23, sección 2, y se compone de una superficie de 2.500 mts. de frente por 50 mts. de fondo, o lo más o menos que resulte dentro de muros, conteniendo 3 habitaciones y dependencias.

No. Ho. 1276|7004, serie 6 o|o, base pesos 1.500, hipoteca $ 1.000, deuda actual $ 882.929. LA PRENSA, 5 de julio de 1919. ...18

...CASA QUINTA CONOCIDA

...por Villa Justa, ubicada en Villa Recreo, partido de Lomas de Zamora, en la misma propiedad.

EL 20 DE JULIO, a las 10 a. m., calle sin nombre, distante dosno a 50 cuadras al E. de Banfield, F. C. S., deslindando su terreno en el lugar especial que expresa su título con el número 2 de la manzana A. G., y se compone de 42.80 metros en cada uno de sus cuatro costados; el edificio consta de 7 habitaciones; el tranvía a sangre a Banfield pasa por frente de la propiedad; lindando: al NO., calle en medio con el lote 3 de la manzana A. M.; al NE., con una plaza pública; al SE., con el lote 1; al SO. con el lote 4, estos dos últimos rumbos de su manzana.

No. Ho 3038|28811, serie L, base $ 4.500, hipoteca $ 4.500, deuda actual $ 3.725:404 LA PRENSA, 5 de julio de 1919. ...16

...CUATRO CASAS SITUADAS

...en el pueblo de San Martín, en la misma propiedad, el 27 de julio a las 3 p. m., a saber la Casa ubicada calle Morelos núm. 34, esquina Sauvedra; terreno mide 152.74 mts. edos. Hipoteca $ 2900. Deuda actual $ 2.569.491. Base de venta $ 7000.—2o. Casa calle Sauvedra núm. 35, terreno mide 117 mts. edos. Hipoteca $ 1600. Deuda actual $ 1.412.685. Base de venta $ 5000.—3o. Casa calle Sauvedra núm. 91, con superficie el terreno de 126 mts. edos. Hipoteca $ 1900. Deuda actual $ 1.677:663. Base de venta $ 5600.—4o. Casa calle Sauvedra núm. 95, terreno mide 113.03 mts. edos. Hipoteca $ 1500. Deuda actual $ 1.412:684. Base de venta $ 5000. Constando: la 1a. casa, de una sección para negocio y dos piezas; la 3a. con 2 habitaciones y la 4a. de 4 habitaciones cada una con dependencias.

No. Ho 1162|959 (Div.) serie 6 o|o.—LA PRENSA, 15 de julio de 1919. ...15

...CASA EN EL CUARTEL 3.

...del partido de Matanza, pueblo Tablada, calle Avenida Campana, esquina Escasó 1, en su local 25 de Mayo 245 (Capital Federal), el 30 de julio a las 3 p. m., edificada en cuatro fracciones de terreno, así: la 1ra fracción: 14 mts. de frente al N. por 52.82 mts. de fondo; lindando: al N. con la calle Campana; al S., con J. E. Blanchi; al E., con la calle Escasó y al O., con Biggi. 2a fracción: 5.64 mts de frente al N. por 52.84 mts. de fondo; lindando: al N., con camino a Campana; al NE., con Emilcar y al SE., con el terreno de su quinta. 3a. fracción: dos lotes unidos, 17.53 mts. de frente al NE. por 39 mts. de fondo; lindando: al NE., con calle Escasó; al SO., con los lotes 10 y 11, al SE. con el lote 29 y al NE., con el lote 36 de su manzana. El edificio consta de un salón para negocio, tres habitaciones y demás dependencias. No. Ho. 2297|16528, serie 6 o|o. Base, $ 2.000. Hipoteca $ 2.000. Deuda actual $ 1.839:137.—LA PRENSA, 16 de julio de 1919. ...16

...CASA EN LA CIUDAD DE

...La Plata, calle 10 número 1611, en su sucursal La Plata.

EL 19 DE AGOSTO, a las 2 p. m., terreno mide 10 mts. de frente por 30 mts. de fondo, conteniendo 3 habitaciones y demás dependencias. La deuda por construcción de frente a cargo del comprador de 1.456.82 $ puede ser abonada en 60 trimestres de $ 24.40 cada uno, incluído los intereses.

No Ho 2008|13009, serie 6 %, base $ 4.100, hipoteca $ 2.500, deuda actual $ 2.248:039. LA PRENSA, 15 de julio de 1919. ...15

...CASA EN LA CIUDAD DE

...La Plata, calle 50 número 811, en su sucursal La Plata.

EL 19 DE AGOSTO, a las 2 p. m., terreno mide 10 mts. de frente al S. E. por 41.50 mts. de fondo, conteniendo: un salón al frente, 3 habitaciones y demás dependencias.

La deuda por construcción de pavimento a cargo del comprador es de $ 841.56 puede ser abonada en 120 trimestres de $ 12.45 cada uno incluyendo los intereses.

No Ho 903|4569 (Div.) serie 6 %, base $ 6.800, hipoteca $ 5.000, deuda actual $ 4.414:810. —LA PRENSA, 15 de julio de 1919. ...15

SUCURSAL MENDOZA

...A REQUERIMIENTO JUDI...

...cial. Tres casas en la ciudad de Mendoza, en la misma.

EL 29 DE JULIO, a las 11 a. m., a pedido:

No. Ho. 863|21431. Casa Pasaje Mercurio Quiroga 147, terreno mide 304.50

Adolfo Bullrich & Cía.

ARRENDAMIENTO EN LINCOLN

A 2 1/2 leguas de Timoteo y de Pasteur (F. C. O. O.), a 3 1/2 de Nueva Suiza (F. C. B. A. y P. E.) y a 3 de Húsares (Comp. Gral.). El campo conocido por

"CAPITAN TIMOTE"

en dos lotes de 1350 hectáreas cada uno

Alambrado, dividido en 12 potreros, con 7 molinos y tanques australianos, con ricos pastos de sugerdo y parte alfalfado.

Base $ 22 la hectárea, por un año

Lo arrendaremos en remate,

El JUEVES 31 de julio, a las 3 p. m.

EN NUESTRA CASA

ADOLFO BULLRICH y Cía.

JUDICIAL — 1.195 HECTA- ... en Las Conchas, a dos cuadras de la estación Benavídez F. C. C. A. y campo de ... y a unas 25 de Ingeniero Maschwitz. ... campo dista 41 kilómetros de la Capital ... y por su ubicación tan próxima a ... Mataderos y frigoríficos, presenta todos ... atractivos que puede poseer un buen ... a las puertas de la Capital.—Se halla ... el nuevo Pueblo y Puerto de 'Dejte' ... está delineado como mercado importante ... la exportación de hacienditas a la ... O. del Uruguay y Provincias litorales.— ... campo, como calidad de tierra, es excepcional, especialmente en la parte que se extiende al S. O. de la vía del F. C. C. A. que ... cruza de Este a Oeste, donde es alto y apto ... cualquier destino, estando cubierto ... tranquilas y pastos tiernos.—La parte ... de campo llano, de frente por todo ... costado al río Luján y está constituido ... un 90 o/o de su superficie por rico albardón ... cubiertos de tunas.—Tasación $ 450 ... la hectárea. Base: dos terceras partes ... $ 300 m/n la hectárea.

EL JUEVES 24 DE JULIO a las 3 p. m., en nuestra casa Florida 269 y 273, por orden del Señor Juez de Primera Instancia ... Pablo Meléndez, en el juicio seguido ... Don Alfredo Pacheco contra don ... Pacheco y otros, sobre división de condominio, que tramita por la secretaría del doctor Alberto C. Odériga.

El campo está alambrado en su perímetro.—Linda: al N. E. con Benito Villanueva y Pueblo Ingeniero Maschwitz; por el S. E. con Mariano Alvear de Wrede; por el Este con Río Luján y Arroyo Durazno; al Sud-Oeste con José Pacheco y Anchorena y por el O. este con el Pueblo García.—

Exigiremos el 5 o/o a cuenta de precio y el 2 o/o de nuestra comisión. Planos y otros informes en nuestra casa, Florida 269 y 273.—Adolfo Bullrich y Cía. 18

Bmé. MITRE 3134, 3136 y 3138 entre Bermejo y Anchorena. Con cédulas ... una cuadra de la plaza, y frente a los ... tipos del Oeste. Barrio de frente. Propiedad constituida por un amplio salón de ... negocio, cuatro de pisos y otra de servicio, 1 cocinas, 6, 6 con baño y un L. Ideal para casa en altos con dos salas al frente, ... comedor, 10 piezas, baño, cocina, pileta, ... Base $ 43.000, incluso una hipoteca de $ 18.000 cédulas serie H, que recibimos al Banco Hipotecario Nacional, que el comprador tomará a su cargo. Detalle de pisos y precio ... Bolsa del día anterior de la escritura ... devolviendo lo amortizado.

EL MARTES 29 de julio, a las 3 p. m., en nuestra casa Florida 269/73. Mide 10 varas de frente por 44/48 de fondo. Puede visitarse en cualquier momento. Exigiremos el 5 o/o a cuenta de precio y el 2 o/o de comisión. Otros informes en nuestras casas Florida 269 y 273.—Adolfo Bullrich y Cía. 18

COLOMBRES 76, entre RIVA- ... davia y San Carlos. Buena casa para habitación o renta. Sobre Rivadavia y el subterráneo; en cuadra bien edificada y en barrio de familias. Base, $ 25.000.

EL MIERCOLES 30 de julio, a las 2 p. m., en nuestra casa Florida 269/73. Mide 10 varas de frente por 46 de fondo. Consta de frente limitación piedra, sala, vestíbulo, escritorio, habitaciones grandes, 4 más pequeñas, cocina, con cocinerías, baño con agua caliente, y en Exigiremos el 5 o/o a cuenta de precio y el 2 o/o de comisión. Otros informes en nuestra casa Florida 269 y 273.—Adolfo Bullrich y Cía. 18

CERRITO 683, FRENTE a la plazoleta del teatro Colón. Una casa con edificio antiguo, aunque en buen estado, y produciendo renta, cuyo terreno, por sus dimensiones y por su excepcional ubicación, se presta especialmente para la construcción de un petit-hotel. Es una de las situaciones más interesantes del barrio Norte, y con probabilidad ventajosa de dar frente a la Avenida, en que desembocará con aire y luz a la construcción que se levantara. Base, $ 85.000, o sean $ 172 la vara cuadrada.

EL MIERCOLES 30 de julio, a las 3 p. m., en nuestra casa Florida 269 y 273. Mide 8.65 varas de frente por 32 de fondo. Edificio antiguo con 4 habitaciones, 2 habitaciones, piezas para servicio, cocina con económicos, baño, agua caliente, etc. Exigiremos el 5 por ciento a cuenta de precio y el 2 o/o de comisión. Otros informes solicitenos en nuestra casa Florida 269 y 273.—Adolfo Bullrich y Cía. 18

ARRENDAMIENTO EN Lin- ... coln: el campo conocido por Capitán Timoteo, compuesto de 2.700 hectáreas en 2 lotes de 1.350 hectáreas cada uno. Dista 2 1/2 leguas de la estación Timoteo y de Pasteur (F. C. O. O.), a 3 1/2 de Nueva Suiza F. C. B. A. y P. E. y a 3 de Húsares (C. G. B. A. Base $ 22 m/n la hectárea, en el término de un año, por semestres anticipados.

EL JUEVES 31 de julio a las 3 p. m. en nuestra casa, Florida 269 y 273. Está alambrado en su perímetro y dividido en 12 potreros. Tiene ricas aguas con siete molinos y sus correspondientes tanques australianos. Hay unas 850 hectáreas alfalfadas y el resto, en casi totalidad está cubierto de pastos refinados, entre ellos, cebadilla, rey gramón, cardo, etc. El arrendamiento es por un año, no pudiendo ahorrar más de un vacuno por hectárea, y solamente el lanar nacido para el consumo. En el piano gráfico figura el nombre de Francisco Villanueva. Se vista por cualquiera de las estaciones mencionadas. Exigiremos el 5 o/o de seña y el 2 o/o de comisión.—Adolfo Bullrich y Cía. 18

JUDICIAL, POR DIVISION de condominio. La Reforma, en Dolbas. Con retasa del 25 por ciento. Con la estación Dolbas dentro del campo. 2.646 hectáreas en seis lotes de 414 a 2.310 hectáreas. Tierra de inmejorable calidad con agua de primer orden. Actualmente el campo está muy empastado para recibir hacienda por hallarse desocupado desde el mes de febrero próximo pasado. Base desde $ 40 hasta $ 76 la hectárea.

EL MARTES 5 de agosto a las 3 p. m., en nuestra casa, Florida 269 y 273. Después mayores detalles. — Adolfo Bullrich y Cía. v20

Accame y Cía.

JUDICIAL. — RICO CAMPO de riego en los valles del Río Negro. 301 h. 16 c., a 20 cuadras al Sur de la estación "Chichinales", F. C. Sud, a 26 horas de la ciudad de Buenos Aires, y 12 horas de puerto de Bahía Blanca. Tierra excelente para toda clase de cultivos a manos de 15 cuadras del Río Negro y dentro de la zona de riego. Vista, ordenada por el señor juez de 1o. civil, doctor Matías Machinley Zapiola, secretaría del doctor Guirno Costa, en el juicio Flora Labouglé de Zorrilla y otros contra Eugenio A. Marsoni, por cobro de un crédito hipotecario. Tasación $ 24.168.26. Base rebajada, $ 13.021.63. Realiza a 60 pesos la hectárea.

HOY SABADO 19 de julio a las 3. En nuestro hall, 25 de Mayo 787. En el lote 4, situado en los ángulos de las secciones 21 y 26 del plano oficial. En parte de los afamados campos del doctor Zorrilla. Por sus vías de comunicación y obras de riego permite asegurar que su explotación será de óptimos resultados. Seña, 5 o/o. Comisión 2 o/o. Planos detalles e informes, H. Mitre 787, U. T. 88, Avda.—Accame y Cía. jb

---

HERMOSA CASA, GRANA- ... deros 720, a 2 cuadras de Avellaneda y en lo mejor de Flores. Base rezuelta $ 10.000 a plazos.

Mañana DOMINGO 20 de julio a las 2.30. Mide 10 por 36 vs., jardín, 3 dormitorios, comedor, baño, despensa, cocina, galería de materiales, cloacas, electricidad y adoq. pago, mosaicos, construcción en cal. Renta $ 90; es decir el 10 o/o de interés. Visitese. Seña 5 o/o. Comisión 3 o/o. Informes: H. Mitre 787, U. T. 60, Av.—Accame y Cía. 318

Manuel E. Belza

MAÑANA

ESPLENDIDO Petit Hotel.— Azcuénaga 1067, dentro del marco que forman las cuatro arterias principales del Norte: Cabildo, Santa Fe, Pueyrredón y Córdoba. Barrio de familias y de especiales atractivos, rodeado de edificaciones construcciones que realzan la importancia del paraje que goza de marcada preferencia. Demencado, para entrar a vivir sin gastar un solo peso; puede hacerse cargo. Base: pesos 85.000, pudiendo quedar el 50 o/o del valor de compra, en hipoteca, un año de plazo, con interés del 7 o/o anual. Subsuelo con entrada independiente, gran sala de billar, escritorio, toilette; para consultorio médico en ideal, pieza, baño, w. c. servicios; cocina con económicos, carbonera, dos patios.

Recepción: gran sala, entrada, hall, sala, salita, comedor, estufa, office, montaplatos. Piso alto: hall, cinco amplios dormitorios, dos baños instalados; entrepiso: una habitación, azotea, dos habitaciones, pileta. Visítese de 9 a 11 y de 2 a 4.

EL DOMINGO 20 de julio, a las 3 p. m. en la misma propiedad. 14.54 de frente por 46.10 de fondo, 5 o/o a cuenta de precio, 2 o/o de comisión. Más datos a mis oficinas Av. de Mayo 905.—Manuel E. Belza. v20

Angel López

BOCA Y BARRACAS — CA- ... sa de bajos, de material. Calle Azara N.o 1879. Al lado de la esquina Coronel Salvadores y a un paso de Patricios y la Avenida Montes de Oca. Terreno de 10x25 de fondo. Sala grande con balcones, 4 piezas más y todas las dependencias, luz eléctrica, etc., etc. Se visita a cualquier hora. No hay que gastar nada en arreglos. La casa es como nueva. Tranvía N.o 103 en la puerta.

EL DOMINGO 20 de julio, a las 4 p. m. Adj. Base: $ 16.000 m/n. Si el comprador lo deseare podrá abonar la mitad a dos años de plazo, interés 8 o/o anual. Seña 5 o/o. Comisión 3 o/o. Más datos, Almirante Brown 1288 o Avenida de Mayo 676.—Angel López. v19

Próximos remates y ferias de ganados

Casares Hnos. y Diehl

EXPOSICION NACIONAL de ganadería. Organizada por la Sociedad Rural Argentina, se realizará en sus instalaciones en Palermo, del 6 al 13 de septiembre próximo. Está abierto el período de inscripción de productos concurrentes, el que se cerrará el miércoles 23 de julio. Reglamentos, formularios de inscripción o informes en nuestras oficinas, Sarmiento 357, Buenos Aires.—Casares Hnos. y Diehl. v28

HACIENDAS en WASHING- ... ton, F. C. Pacífico. 5o. remate de haciendas generales, que realizaremos con el concurso de importantes establecimientos de la zona, los que nos consignan vacas, vaquillonas y novillos, haciendas de muy buena clase, para cría, gordo, cerna gorda e invernada, cuyo detalle oportunamente daremos a conocer.

EL JUEVES 24 de julio, a las 12 m., en punto, en las instalaciones de la Sociedad Rural de Washington, sobre la estación del mismo nombre del F. C. Pacífico. Comisión 2 o/o en hacienda y generales a cargo de los compradores y 2 o/o a los vendedores y 2 o/o a cada parte en reproductores y seguros. Por consignaciones, pedidos de tocar e informes, dirigirse a nuestras oficinas, Sarmiento 357, p. a los señores Piñeyrúa y Urquiza, nuestros representantes en Washington, Rufino y Charlone, F. C. Pacífico. — Casares Hnos. y Diehl. v28

AVES DE CORRAL.—86 GA- ... llos y 4 pollinas Orpington negro, Minorca negro, Leghorn blanco y Plymouth Rock blancos, procedentes de la F. A. "Pettit Los Tilos", en Arias F. C. C. Arg., se rematarán

El jueves 31 de julio, a las 2.30 p. m., en nuestra casa de venta, Sarmiento 642. —Miguel y Angel Castellar. v19

S. Saravi Hardy

JUDICIAL

245 HECTAREAS

DE CAMPO ALTO, PROXI- mo a la estación Ingeniero Williams, F. C. Midland, Partido de Navarro, a 2 horas de esta capital. Venderé en tres fracciones de 164-51 y 28 hectáreas con base de $ 170 a 200 la hectárea.

EL SABADO 26 a las 2 p. m. sobre el mismo campo y en el acto, sin base, las haciendas, muebles, máquinas y útiles que se encuentran en el mismo y que pertenecen a la sucesión de Lucas Balda de Flores.

Nota: Por detalles a mi escritorio Sarmiento 642, o en La Plata, calle 7 número 747. 316

A. C. Taquini y Cía.

RIVADAVIA 3472, CON FA- cilidades, sobre la misma entrada de la estación Loria, del subterráneo, con sala, comedor, 5 habitaciones, baño y demás comodidades, cielorrasos yeso, pisos pino, carpintería, pedero pino, cálculas, luz eléctrica, aguas corrientes, etc., en terreno de 7.79 metros de frente por 41.56 de fondo y 9.61 contrafrente, según títulos, y 8.66 metros frente, 40.06 fondo y 9.87 contrafrente, según medición con lo más o menos que resulte dentro de sus muros. Base $ 38.000, pudiendo el comprador disponer de 25.000 $ en hipoteca de 1 a 3 años plazo, al 8 o/o.

EL DOMINGO 20 de julio, a las 2 p. m., sobre la misma. Informes Bmé. Mitre 475, U. T. 2998, Avenida. 318

EN FLORES, FRANKLIN 2332, a 1 cuadra de Gaona, con tranvías en todas direcciones, y con el 54 en combinación con el subterráneo, adoquinado pago, frente limitamé piedra, sala, escritorio, comedor, 3 dormitorios, baño, cocina, despensa y demás comodidades, cielorrasos yeso pisos pino, carpintería cedro y pino, cloacas, aguas corrientes, en terreno de 10 varas frente por 30 fondo. Base $ 15.000.

EL DOMINGO 20, a las 2.30 p. m., en la misma. Informes Bmé. Mitre 475. 318

EN FLORES, GAVILAN Esq. Dungenes. Propiedad en construcción. Comodidades, 7 piezas, baño, cocina, jardín y comodidades. Terreno de 14.66 metros frente 32.80 fondo. Base $ 5.000 m. n.

EL DOMINGO 20 de julio a las 2 p. m. en la misma. Informes Bmé. Mitre 475. 318

TALCAHUANO 1067, ENTRE Santa Fe y Charcas — Con cédulas Sobrerbie propiedad, 12.48 varas por 50.17, ad corpus, llena de comodidades, con lujo y confort, pisotones, empapelados finos, parquet, lavaderos, de una sola planta, con llave en mano y en el barrio preferido de la capital. Compuesta de sala, con 6 balcones, entresala, gran salón para estudio, hall con claraboya de vitraux, amplio comedor con friso de nogal tallado y luna biselada, fumoir, escritorio, 5 dormitorios, cuarto de raso, cuarto de baño; en altos, departamento de 5 habitaciones, lavadero, 2 piezas y baño de servicio, cocina, antecocina, despensa, etc. Base $ 115.000 moneda nacional, incluidas 46.000 cédulas nacionales.

El MARTES 29 de julio, a las 3 p. m., sobre la misma. Más datos, Bmé. Mitre 475 U. T. 2998, Avenida. 318

José Bacigaluppi

San Martín 56.—U. T. 1168 Av.

CASAS

Av. Corrientes 2246|48|50.— Altos y bajos. Magníficos, propiedad de renta muy bien construídas. En los bajos una amplia casa de negocio y familia con gran ... y en altos una espléndida casa de habitación. Mide el terreno 8 por 48 varas. Renta con contrato $ 7920 al año, puede producir $ 9.000. Base, $ 80.000, incluso $3.000 cédulas.

EL DOMINGO 27 de julio a las 3. Puede visitarse después detalles.—José Bacigaluppi, San Martín 56. 1p.

HERMOSA VIVIENDA . . . que por su sólida construcción, sus muebles detalles interesantes y su cómoda distribución, será indudablemente del agrado de todos. En Almagro. Calle Guardia Vieja 4262, entre Rawson y Pringles. A 2 cuadras de Corrientes y de Córdoba. Base definitiva $ 25.000. Terreno: 10x17 por 34 v. 11. ad-corpus. Edificio: verja, jardín, zaguán con mármol, hall, escritorio, 4 dormitorios, comedor, baño, cocina grande, w. c., pileta lavar, gran altano, despensa, 3 habitaciones en altos y hermosa terraza. Carpintería moderna, cielorrasos cedro, pisos parquet y pino tea, cielo rasos yeso, alcobas decoradas, galería, patio mosaico, alto mármol, hall, escritorio, 4 dormitorios, comedor, baño, cocina,

Pedro Bea y Cía.

EN EL SUR DE CORDOBA

Establecimiento "LA DELIA"

A 5 cuadras de la estación Assunta

1867 HECTAREAS

10 potreros

parte alfalfada

y vallosas mejoras

AGUA DULCE A 5 METROS

BASE, $ 140 la hectárea. - A plazos

COMO JUDICIAL, liquidación testamentaria

El miércoles 30 del corriente

a las 3, en nuestra casa, San Martin 329.

ANGEL VELAZ y Cía.

COMO JUDICIAL "LA DE- magnífico establecimiento en el Sur de ... a 5 cuadras de la estación Assunta. C. P. 1.867 hectáreas, 81 decímetros cuadrados, divide en 10 potreros, alambrados de 5 y 7 hilos (uno de ... alambres con postes semisurgentes, ... bebederos y una bomba malacate, ... agua en todo el campo a 5 metros de ... base, alfalfadas, 127 de pastos ... de caña y 841 rastrojo trigo. ... instalaciones: un confortable casco, ... habitaciones: living, comedor, cuatro ... cocina, dormitorios, etc., y bonita ... para peones y servicio; galpón ... de ayer, muy buen corral para ... con manga de aparte, báscula, ... cueva, y muchas otras mejoras. Buena ... otras poblaciones de mucho progreso ... buen molino con 1.500 litros de ... y de sombra. 1.867 hectáreas ... los lindos campos, situados en ... Assunta, en la estación Colegiales, ... Arturo, en la estación Pereyra, ... Base, retasada en $ 140 la hectárea, ... 1919, 120 hectáreas a $ 140 la hectárea, ... 1920, 120 hectáreas a $ 140 la hectárea, ... 1921, 120 hectáreas a $ 140 la hectárea, ... 1922, 120 hectáreas a $ 140 la hectárea, ...